דבר

עיסקת חבילה – דרך אלגנטית להורדת שכר. לוי מורב (עמ' 7)

ספר לילד – דוגמה לטיפול במהגר. עזרא דלומי (עמ' 9)

המדינה איבדה פרופורציה. און לוי (עמ' 7)

חדשות חוץ	4
כלכלה	5
עכשיו	9
בורסה	10
ספורט	11

דבר יום רביעי כ' בכסלו תשנ"ה 23.11.94 גליון 21410 12 עמודים, המחיר 2.90 ש"ח (כולל מע"מ) באילת 2.40 ש"ח

סוריה ואיראן מייצרות טילים צפ' קוריאניים ארוכי טווח

מסר מקור ישראלי בכיר בוושינגטון; לדבריו, ישראל מאמינה כי ארה"ב הצליחה למנוע עסקה בין איראן לצפון־קוריאה לפיתוח הטיל החדש נו־דונג

מאת דרורה פרל ואריה ארד

איראן וסוריה מייצרות טילים צפון קוריאניים, כך מסר אתמול מקור ישראלי בכיר בוושינגטון. בשלב הראשון, הסביר המקור, מדובר רק בהתקנת רכיבים עיקריים בטיל סקאד סי בשתי המדינות, אבל להערכתו מקבלים הסורים והאיראנים גם את התשתית הטכנולוגית לייצור הטיל כולו בכוחות עצמם.

עוד מסר המקור שאיראן ניסתה לשכנע את צפון קוריאה לשתף אותה בפיתוח הטיל החדש הנו־דונג שהטווח שלו הוא 1000 ק"מ. הוא אמר שישראל מאמינה כי ארה"ב הצליחה להקפיא נסיון איראני זה, או לפתות עיסקה בין צפון קוריאה ואיראן. עוד אמר המקור שאיננו בטוח כי צפון קוריאה לא ממשיכה לפתח בעצמה את הטילים.

המקור אמר שלמרות התקדמותו של תהליך השלום, על ישראל להיות מוכנה גם לסכנת מלחמה, גם אם לא בטווח הקרוב, וכי אם תפרוץ מלחמה היא תהיה מלחמה קונבנציונלית אך ייעשה בה שימוש בטילי קרקע־קרקע בהיקף אותו לא הכרנו עד היום.

שבועון התעופה הבריטי "פלייט" מוסר כי סוריה קרובה לייצור טילי סקאד סי, וכי איראן מקימה מפעל להרכבת טילי סקאד בי.

בהסתמכו על מקורות ישראליים כותב השבועון, שסוריה נמצאת בשלבים הסופיים של רכישת יכולת ייצור של טילי סקאד סי, בסיוע צפון קוריאה.

עוד טוען השבועון, כי גם איראן מבקשת לרכוש יכולת ייצור טילים באליסטיים זירתיים. בהסתמכו על מסמכים של מערכת הביון הגרמנית, כותב פלייט, שהאיראנים מעוניינים להגדיל את טווח טילי הסקאד בי, העומד כיום על 300 ק"מ. זאת, תוך שימוש בדלק מוצק במקום בדלק נוזלי.

איראן חותרת למצב בו תוכל לייצר בעצמה את רוב מכלולי הטיל, כדי שלא תהיה תלויה במדינות זרות. היא מסתייעת בכך בסין ובצפון קוריאה.

עם זאת מתגלה ממסמכים גרמניים, כי איראן עדיין לא החליטה אם תייצר רק את הסקאד בי, או שתנסה לייצר גם את הסקאד סי. אם תצליח איראן להניע את טילי הסקאד בי בדלק מוצק, עשוי להגיע הטווח של הטיל ל־500 ק"מ.

נוסף על כך מתכננת איראן להצטייד בטילי נודונג 1 מתוצרת צפון קוריאה. גם טיל זה מבוסס על הטכנולוגיה של הסקאד, הטווח שלו הוא 1000 ק"מ. זהו טיל חדש, שנוסה רק השנה.

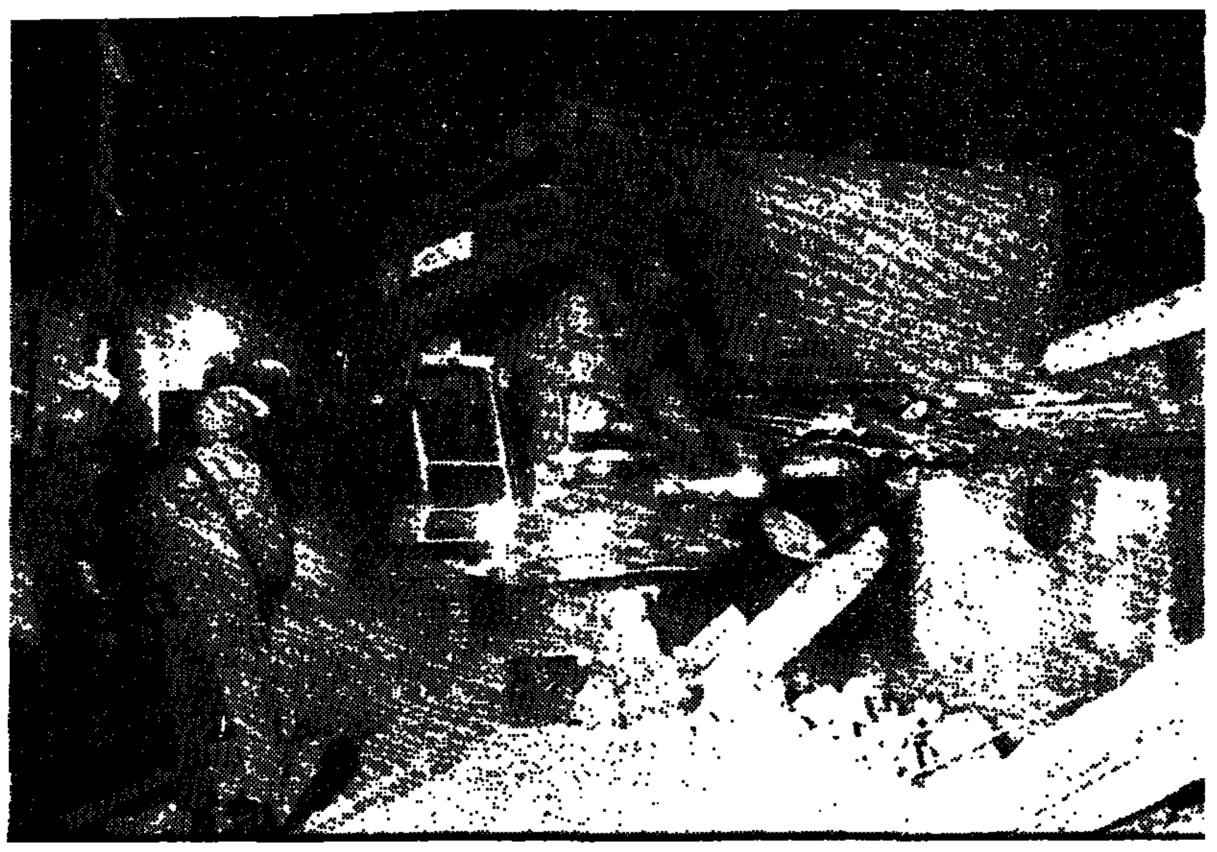

צה"ל הרס ביום ב' בלילה את ביתו של המתאבד שפוצץ את אוטובוס מס' 5 בדיזנגוף לפני כחודש. בתמונה: הדחפורים של צה"ל הורסים את הבית. (צילום: רויטר)

מטוס "אל־על" ביצע עצירת חירום בנמל באמסטרדם

(ע"א.אף.פ.) – מטוס מטען מדגם בואינג 747 של חברת "אל־על" ביצע אמש עצירת חירום במסלול של נמל התעופה סכיפהול באמסטרדם כאשר עמד להמריא. לא נמסר על נזקים, מסר דובר הנמל.

הקברניט התכונן להמריא, בדרכו לניו־יורק, כשנוכח לדעת שאחד מארבעת המנועים לא פועל כשורה. באמצעי החירום, הוא בלם מיד ועצר את המטוס בסוף המסלול, אמר הדובר, שציין כי מדובר בפעולה המתבצעת באורח קבע במקרה של תקלה.

כבאי נמל התעופה מיהרו למקום וקיררו את מערכת הבלמים וצמיגי המטוס, שהתחממו כתוצאה מהבלימה. מטוס אחר של "אל־על" יצא אתמול בערב מנתב"ג לאמסטרדם־סכיפהול לאסוף את מטענו של המטוס שנתקע. ב"אל־על" הוחלט כי מטוס הג'מבו ישוב ארצה מאמסטרדם על שלושה מנועים, כדי לתקן כאן את התקלה במנוע הרביעי.

המטוס המריא שוב לישראל בשעות הערב. הבואינג 747 זהה לזה שהתרסק ב־4 באוקטובר '92 על בניין מגורים באחד מרובעי אמסטרדם, אסון בו נהרגו 43 בני אדם.

כתבת "דבר" שוחחה עם עלא א־דין א־סיפטאוי, אחד מראשי התנועה האיסלאמית

"תנועת הג'יהאד האיסלאמי תומכת בקיום בחירות למועצה פלסטינית"

זהו ביטוי ראשון לנכונות התנועה להשתתף בבחירות בשטחים

מאת מיכל סלע

תנועת הג'יהאד האיסלאמי תומכת בקיום בחירות למועצה פלסטינית. אם לא תתמודד בהן כמפלגה או כרשימה נפרדת, יתמכו פעיליה בחמאס או במסגרת־על של התנועה האיסלאמית.

כך עולה משיחה עם אחד מראשי התנועה בעזה, עלא א־דין א־סיפטאוי.

הבחירות, כפי שהן מוצעות על־ידי הפלסטינים במשא ומתן עם ישראל, הן אחד האמצעים להסדיר את מערכת היחסים הפוליטיים בתוך החברה הפלסטינית, לדעת א־סיפטאוי.

א־סיפטאוי, רואה חשבון במקצועו, הוא תושב ג'באליה, עובד בעיריית עזה ומנהל את משרד העיתונות "אל־אבראר", הקשור בתנועת הג'יהאד האסלאמי. אביו, אסעד א־סיפטאוי נרצח לפני כשנה באורח מסתורי, כנראה בידי גורמים הקשורים בפתח, הגם שהוא עצמו היה מן הבכירים והוותיקים בתנועה הזאת ברצועת עזה.

אחד מאחיו, עימאד, היה קשור בפעולות של הג'יהאד האיסלאמי ברצועת עזה באמצע שנות השמונים, כולל רצח של כמה ישראלים. הצליח לברוח מהאזור. הוא חי היום, ככל הנראה, באלג'יריה.

א־סיפטאוי תוקף, ולדבריו התנועה כולה, ברשות הפלסטינית ושקבל את מרותה ככזאת. הוא מותח ביקורת חריפה על התנהגותה ביום שישי שעבר, שבו נהרגו 16 פלסטינים מאש השוטרים הפלסטינים. הוא אומר, כמו כל חברי התנועה האיסלאמית, כי "המשטרה ירתה באנשים חסרי הגנה שלא נשאו נשק".

"הציבור רצה רק לעשות מצעד של סולידריות לעבר ביתו של הישאם חמד. איש לא היה חמוש", הוסיף. אך למשטרה יש תוכנית שאותה מכתיבה ישראל, לדבריו, והיא לשבור בכל מחיר את התנועה האיסלאמית.

לא־סיפטאוי ביקורת על המשטרה והרשות הפלסטינית, ביקורת רחבה וכללית מעבר להתנגשות האחרונה. לדבריו, "הרשות הפלסטינית נוהגת בדיוק כמו שלטון הכיבוש של ישראל", עוצרת אנשים בשעות הלילה, שוטרים שוברים דלתות ונכנסים לבתים, יש לה רשימות של מבוקשים והיא מגינה על משתפי פעולה.

בתשובה לשאלה בדבר הפעילות הצבאית של הג'יהאד האיסלאמי ושל חמאס, אמר א־סיפטאוי, כי "לכל תנועה

(המשך בעמוד 2)

סולימאן אל עביד הורשע באונס ורצח חנית קיקוס; נשלח למאסר עולם

2 שופטים מתוך 3 הסתמכו על הודאותיו שנמסרו במהלך חקירות; השופט ניל הנדל, בדעת מיעוט, הדגיש כי ההודאות אינן בסיס מספק להרשעה

מאת אמיר רוזנבליט

בית המשפט המחוזי בבאר שבע, בהרכב של שלושה שופטים בראשותו של גלעד גלעדי, גזר אתמול מאסר עולם על סולימאן אל עביד (45), בדואי תושב רהט, לאחר שהרשיע אותו בחטיפה, אונס ורצח הנערה חנית קיקוס מאופקים.

קריאת הכרעת הדין נמשכה 13 שעות, וההרשעה ניתנה על דעת אב בית הדין גלעדי והשופט צבי סגל, שקבעו כי התביעה הצליחה להוכיח את האשמה. השופט ניל הנדל נותר בעמדת מיעוט וקבע שיש לזכות את הנאשם מחמת הספק. לאחר ההרשעה, אמר הסניגור, עו"ד אביגדור פלדמן, כי יערער על ההרשעה בבית המשפט העליון.

הוריה של הנערה, דולי ודפי קיקוס, הגיבו: "קביעת השופט גלעדי, שהילדה נרצחה, לא תגרום לנו להפסיק בחיפושים אחריה. אנחנו הורים וכל עוד אין גופה, לא נסתפק בקביעת השופט ונמשיך לחפש בתקווה שחנית עדיין בחיים".

עקבותיה של חנית קיקוס אבדו בערב ה־10 ביוני '93. בפעם האחרונה נראתה בתחנת ההסעה שביציאה מאופקים, בדרכה למסיבת יום ההולדת של חבר שלה, אורן כהן מבאר שבע. האוטובוס לבאר שבע חלף בתחנה והיא לא עלתה עליו, מכיוון שהיא העדיפה להמתין לטרמפ.

אל עביד, נשוי ואב לשני ילדים, הורשע בכך שבאותו יום לקח במכוניתו את חנית כטרמפיסטית, אנס אותה בדרך לבאר שבע ולאחר שרצח אותה, הסתיר את גופתה במובלת דוראים מצפון לבאר שבע. גופתה של הנערה לא נמצאה עד היום.

שבועיים לאחר העלמה של הנערה ולאחר שאלפי מתנדבים, שוטרים וחיילים לא הצליחו למצוא אותה, התעורר חשד נגד שומר האתר, שהודה מוחמד אל בחירי. אל בחירי שוחרר ממעצר רק אחרי שאל עביד הודה לפתע בביצוע האונס והרצח.

אולם במהלך המשפט חזר בו אל עביד מהודאה, וסניגורו, עו"ד אביגדור פלדמן, טען כי אין להתייחס להודאותיו מכיוון שמדובר באדם שרמתו השכלית כשל ילד בן 10, עם מנת משכל 50 – חצי מהממוצע. על כך העיד פסיכולוג קליני מטעם ההגנה, וכן גם הפסיכיאטר פרופ' עמיהוד לוי, שהעיד לאחר בדיקות ושיחות עם בני משפחת אל עביד, כי התרשם שמדובר באדם חסר תושיה וזמן, שמתקשה להתקשר עם הסביבה בשל רמתו השכלית הנמוכה.

משפטו של אל עביד נמשך כשנה. מרים אל עביד, אשת הנאשם, ישבה באולם כל 32 הישיבות של ההרכב ותמכה כל העת בבעלה. היא גם מסרה אליבי לגבי שעת הרצח, אך השופטים קבעו שהיא משקרת.

פרטי ישיבות בית המשפט השתרעו על כ־650 עמודים. על מספר דומה של עמודים הודפסה הכרעת הדין, שאתמול קראו אותה, כל אחד בתורו, שלושת שופטי ההרכב, החל מ־9 בבוקר עד 10 בערב. השופט גלעדי פתח את קריאת הכרעת הדין בהחלטתו. הוא מצא שבפעם הראשונה הודה הנאשם בביצוע העבירות כשלא היה לו מורא מפני אנשי חוק.

הדבר היה ב־23 ביוני '93, כשלתא המעצר שלו במשטרת אופקים הוכנס 'מדובב' ערבי של השב"כ. הוא סיפר לו כיצד אנס את הנערה והדגיש כי התנגדה ליחסי המין. לדבריו, אחר כך היכה אותה תוך כדי נהיגה לכיוון באר שבע. בתחילה סיפר שהשליך אותה ליד גשרון באיזור מתנה 'שדה תימן', אחר כך סיפר שזרק את הגופה לתוך באר, ולבסוף מסר שהניח את הגופה באזור דוראים.

השופט גלעדי ציין שיחד עם הודאה ראשונה זו, מסר הנאשם 9 הודאות במהלך החקירות. שבועיים לאחר שקיקוס נעלמה, הגיע רס"ם עמוס עזריה ממשטרת אופקים לעצור את אל עביד בביתו, לחקירה בקשר להשוואת נגד השומר אל בחירי. תגובת אל עביד היתה: "ידעתי שתבואו אליי". לדעת השופט גלעדי, הדבר מחזק את מהימנות הודאותיו.

השופט גלעדי הסתייע בקביעתו בכך שהנאשם ידע לתאר את לבושה של קיקוס ומה אחזה בידיה באותו יום, וגם איזה סיגריות עישנה. השופט צבי סגל, שדיבר כ־5 שעות, היה בעמדה דומה לזו של גלעדי.

בדעת מיעוט

עוד 4 שעות הסביר השופט ניל הנדל את דעת המיעוט שלו. הוא הביא לעמדתו תקדימים מהפסיקה האמריקאית, האנגלית, האוסטרלית והמשפט העברי. לטענתו, בפסיקות אלה אין מרשיעים על הודאה של הנאשם ושיש לבדוק את המניע של אדם שמפליל את עצמו, ולבחון מדוע הוא עשה כן.

לדבריו, "הודאות הנאשם חסרות פרטים ומהימנותן מוטלת בספק".

חשש מפיגועי ראווה נגד צה"ל בסוף השבוע ברצועת עזה

מאת און לוי

בפיקוד דרום שורר חשש מפיגועי ראווה כנגד חיילי צה"ל במהלך סוף השבוע ברצועת עזה. גורמים בכירים בפיקוד הדרום אמרו אמש, כי ביום שישי הקרוב תמלא שנה למותו של המחבל עימאד עקאל, מבכירי מבוקשי החמאס, שנהרג על־ידי מסתערבים של צה"ל. לדבריהם, צה"ל נערך בהתאם, ויגביר את הדריכות והכוננות לאפשרות של פיגועי ירי לעבר סיורים ועמדות של צה"ל, בנקודות החיכוך של צה"ל והמתנחלים עם שטחי האוטונומיה ברצועת עזה.

עוד אמרו אותם גורמים כי "ברור שהם ינסו לבצע פיגוע ראווה כדי להוכיח את כוחם גם מולנו וגם מול הרשות הפלסטינית. הצלחת המחבלים בשני הפיגועים האחרונים תעודד אותם להמשיך ולנסות לבצע פיגועים".

נמסר גם כי בסוף השבוע, ובעיקר ביום שישי, צפויות הפרות סדר והפגנות גדולות של תומכי ארגוני החמאס והג'יהאד האסלאמי בשטחי האוטונומיה. אותם גורמים הסבירו כי מדובר בהפגנת כוח של החמאס והג'יהאד האסלאמי במסגרת מאבקם בערפאת וברשות הפלסטינית. לדבריהם נורה אתמול קצין של המשטרה הפלסטינית על ידי אנשי החמאס. הקצין נפגע ואושפז בבית החולים בעזה.

צה"ל נערך לאפשרות שבימים הקרובים יגיעו לצומת נצרים מאות ואלפי פלסטינים מתומכי החמאס להפגנת כוח מול הרשות הפלסטינית. מפגינים אלה ינסו להעמיד במבחן את ההבנות והסיכומים החדשים של הפלסטינים עם צה"ל. לדברי גורם צבאי בכיר בפיקוד הדרום "להערכתנו החמאס ישלח עשרות אוטובוסים עם פעילים ותומכים לאזור הצומת בנצרים. נצרים מבחינתם היא סמל שיש להאבק עליו".

תוצאות הגרלת ה"לוטו"

38 28 25 16 14 8

והמספר הנוסף: 41

שגריר ירדן בישראל: מרוואן מועשר

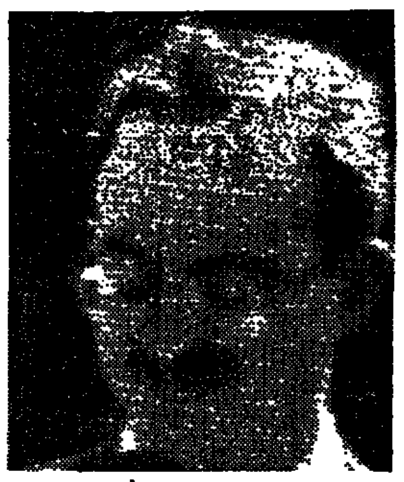

(צילום: א.פ.ב.)

רבת עמון (ע"א.אף.פי). – ממשלת ירדן מינתה את מרוואן מועשר, שיהיה ראש המשלחת הירדנית לשיחות עם ישראל, לתפקיד שגריר ירדן בישראל.

מועשר, בן 44, כיהן כראש מחלקת ההסברה של ירדן בוושינגטון בין 1991 ל־1993.

על פי הסכם השלום, יודיעו ירדן וישראל ב־27 בנובמבר על כינון היחסים הדיפלומטיים ביניהן.

שגרירויות ירדן וישראל בתל אביב וברבת עמון ייפתחו ב־10 בדצמבר.

רבין: לא בטוח שהשלום שאסד רוצה הוא בדיוק השלום שאנחנו רוצים

"הסורים דחו כל הצעות ישראל לצעדים בוני אמון"

מאת דרורה פרל, וושינגטון

"סוריה לא עושה לנו טובה שהיא מנהלת משא ומתן לשלום איתנו. עליה להבין, שאם היא באמת רוצה בשלום, עליה לעשות עוד הרבה כדי לשכנע את דעת הקהל בישראל שאכן רצונה בשלום". כך אמר אתמול ראש הממשלה, יצחק רבין, בשיחה עם כתבים ישראליים בוושינגטון.

רבין גם פירט מה יכולים להיות אמצעים בוני אמון שעדיין לא נראו. "לא ראיתי את האמירה הסורית נגד הטרור, האמירה הסורית שמבטאת רצון לשלום. בוודאי לא מחווה סורית כמו לקבל הורי חיילים נעדרים במלחמה בלבנון על ידי אישיות סורית בדמשק, או לאפשר לעיתונאים סורים וישראליים לבקר בישראל ובסוריה", אמר רבין.

רבין סיפר, שכל הצעות ישראל לצעדים בוני אמון נדחו על ידי הסורים, וגם נסיונות האמריקאים נכשלו.

בתשובה לשאלה האם יש מקום שישראל תעשה מחווה נוספת או תודיע על נכונות לנסיגה מכל הגולן, השיב רבין: "אינני חושב שבשלב זה צריך להגיד דברים שאיננו מסכימים להם. צריך להגיד דברים באותן מסגרות שיהיו בסיס למשא ומתן".

רבין אמר, שצריך לזכור שבעולם הערבי התקדים של מחיר השלום ששילמה ישראל עבור ההסכם עם מצרים הוא הרף ששום מנהיג ערבי לא רוצה לרדת ממנו.

קשיים נוספים שמנה רבין הם סידורי הבטחון שיהיו חלק מההסכם. ראש הממשלה הסביר שעל סידורי הבטחון לענות על צרכים מרכזיים: מניעת תקריות גבול ומניעת מתקפת פתע. זאת על ידי פירוז, אזורי דילול כוחות וסדרי פיקוח על אזורים רגישים. כל האמצעים ישמשו לכך שתהיה התרעה, "כך שבכלל לא תעלה מחשבה על מתקפת פתע".

ראש הממשלה אמר, שהוא בטוח שהנשיא אסד רוצה בשלום, אולם הבעיה היא שלא בטוח שהשלום שאסד רוצה הוא בדיוק השלום שאנחנו רוצים, והמחיר שהוא רוצה הוא מחיר שאנחנו מסוגלים לשלם.

עוד אמר ראש הממשלה, כי פעל

(המשך בעמוד 2)

ירידות חדות בבורסה; מדד המשתנים – לשפל של 167.71 נקודות (–2.91%)

ירידות חדות גם למניות הישראליות הנסחרות בניו־יורק

מאת איתן יעקבסון

ירידות שערים חדות בשוק המניות של תל אביב נרשמו אתמול.

אמש נרשמה מגמה של ירידות שערים חדות גם במניות הישראליות הנסחרות בניו־יורק. הירידות נרשמו במקביל לירידות החדות במניות האמריקאיות. מדד המניות הישראליות ירד בכ־2.8%. מדד דאו ג'ונס ירד ב־91 נקודות.

הירידות התחזקו בשעה האחרונה של המסחר. מניות טבע ירדו לרמה של 24.5 דולר. מניות אי.סי.איי טלקום ירדו לרמה של 16.5 דולר. מניות סאייטקס ירדו לרמה של 18.25 דולר.

יצויין, שמחיר הסגירה של מניות טבע אתמול בתל אביב היה כ־24.25 דולר, כך שאין פער משמעותי בין המחירים של המניות בתל אביב ובניו־יורק. הירידות הוסברו בירידות החדות במניות הישראליות בניו־יורק ביום שני בלילה, וכן בחששות מפני העלאת הריבית בקרוב.

עם פתיחת המסחר בבורסה של תל אביב אתמול הוזרמו לשוק היצעים גדולים, אשר גרמו לבהלה ולחוסר ביטחון אצל הפעילים בשוק.

ההיצעים נקלטו בשלב המרץ בירידות חדות, אשר נרשמו גם במהלך המסחר במשתנים. המחזור במרץ היה כ־30 מיליון ש"ח, בהשוואה להיצע התלתלי של כ־87 מיליון ש"ח. ירידות חדות נרשמו גם במניות הכר"מ.

מדד המשתנים נקבע בסיום המסחר על 167.71, בירידה של 2.91%.

מדד המעו"ף נקבע בסיום המסחר על 172.59, בירידה של 2.85%. מחזור המסחר הכולל במניות והאופציות הסתכם אתמול בכ־130 מיליון ש"ח, בהשוואה למחזור שפל של כ־95 מיליון ש"ח ביום המסחר הקודם.

הגידול במחזורי המסחר מצביע על גידול מסוים בכמות הקנייה של משקיעים מוסדיים ופרטיים, עקב היווצרות רמת מחירים נוחה להשקעה.

מבין הקונים בשוק אתמול ניתן לציין את נציגי בנק המזרחי, שקנו מניות נבחרות גם עבור קופות הגמל שבניהול הבנק.

מחזור גדול של כ־9 מיליון ש"ח נרשם במניות בזק, שסגרו בירידה של 4% בתגובה לדוחות מאכזבים אשר הצביעו על ירידה ברווחיות.

טבע נסגרה אתמול בירידה של 4.25% בתגובה לירידה במחיר המניות בניו־יורק לרמה של 25 דולר. מומחים צופים, שטבע תפרסם ברבעון הרביעי דוח כספי, שיצביע על עלייה ברווחיות בהשוואה לרבעון השלישי, ושטבע תקבל בעתיד הקרוב אישורים לייצור ולשיווק תרופות מרשות התרופות האמריקאית.

כור נסגרה בירידה של 3.5%. ירידה של 2% נרשמה במניות כי"ל, למרות הציפיות לדוחות טובים.

בשוק ממתינים לראות אם היווצרות רמת מחירים נוחה להשקעה תזמין קניות משמעותיות מצד קופות הגמל, בעלי עניין, וגופים מוסדיים נוספים.

בשוק אגרות החוב הצמודות למדד הסתמנה אתמול התייצבות, המגמה היתה מעורבת עם תנודות מתונות לשני הכוונים. בשוק אגרות החוב הצמודות לדולר נרשמו ירידות קלות, בתגובה להתפוגגות הציפיות לפיחות משמעותי בטווח המיידי.

פרושו של דבר

הציבור מתייאש

מאת לוי מורב

אתמול לא הועלתה הריבית, לא היה פיגוע המוני, לא היה פיחות, לא נחתם הסכם שלום, לא הופר השלום, צבא סורי לא זז מעמדותיו ברמת הגולן ולא הוטל מס על הבורסה. למרות זאת נפלה אתמול הבורסה, נפילה נוספת במסעה לתחתית.

מכיוון שאי־אפשר לתלות את הנפילות של אתמול בגורמים חיצוניים, אין מנוס אלא לחפש את הסיבות במקום אחר. בורסה איננה נופלת ביום אחד. זהו תהליך הנמשך זמן רב, חודשים ארוכים. ב־'83 החלה הנפילה בינואר, והגיעה לשיא במשבר מניות הבנקים באוקטובר.

בכל קטע של הירידות מצטרפים מתייאשים חדשים. אלה שהתנגדות שלהם, או אם תרצו התקוות שלהם, חזקות מאלה שברחו מיד בתחילת המפולת. כיום יש גם אפיקים שלא היו לפני שנה. הלוטו למשל. אבל זה למהמרים. למחפשי השלווה והיציבות מוצעות כיום תכניות חיסכון אטרקטיביות, המבטיחות תשואה ריאלית על ההשקעה.

הירידות במחזורי הכספים במסחר היום־יומי בבורסה מלמדות שהציבור הרחב איבד את העניין. גם ההסתלקות מקרנות הנאמנות, ואפילו מקופות הגמל, מהוות הוכחה למגמה זו. כמו שזה נראה כרגע, הבורסה בבעיה. וזה לא יחלוף כל כך מהר, כמו שנדמה לפרשנים אחרים.

החזרה היא תהליך איטי, ולא ברור כרגע מתי היא תתרחש. אולי רק אחרי שמס הבורסה יוחל באורח מעשי בתחילת השנה הבאה – ב־1 בינואר '95, ואולי רק במחצית השנה הבאה. קשה מאד לנבא בארץ הנביאים.

ירדן וישראל יקימו ועדת היגוי לפיתוח עמק הירדן ומפרץ אילת

מאת מוטי בסוק

ירדן וישראל החליטו אתמול להקים ועדת היגוי שתטפל בכל תוכנית הפיתוח המשותפת בעמק הירדן, הערבה ומפרץ אילת.

ההחלטה התקבלה בישיבה שקיימו אתמול ברבת עמון משלחות כלכלית מישראל, בראשות סמנכ"ל כלכלה במשרד החוץ עודד ערן, ומשלחת ירדנית מקבילה, בראשות ד"ר מונר חדדין.

ערן וחדדין יעמדו גם בראש ועדת ההיגוי. בוועדה יהיה ייצוג לכל משרדי הממשלה, בשני הצדדים, להם יש נגיעה לתוכניות הפיתוח.

הוועדה תתכנס לסרוגין בירדן ובישראל. ליד הוועדה יפעלו גם שתי ועדות משנה, לפרויקטים ולגיוס כספים לתוכניות השונות.

הקהילות האירופית, איטליה והבנק העולמי, הביעו כבר נכונות לממן סקרי היתכנות של מספר פרויקטים.

בשבועות הקרובים יקיימו צוותים משותפים לירדן ולישראל דיונים עם גורמים אלה, כדי לקבוע לוחות זמנים לעריכת הסקרים.

הפלסטינים ביטלו עסקה עם חברה צרפתית שנשיאה העליב את ערפאת

נשיא חברת המים בצרפת כינה את ערפאת, בסעודה פרטית, "אדם חולה ומסומם" – המשלחת הפלסטינית בפריס ביטלה את החוזה עימו

מאת גדעון קוץ, פריס

הרשות הפלסטינית ביטלה עסקה בשווי של מיליון דולר לשיפור מערכת המים בעזה עם חברת המים המובילה בצרפת, משום שנשיא החברה השמיע הערות מעליבות על ערפאת במהלך כינוס בפריס. משלחת פלסטינית המבקרת בפריס חתמה על כמה חוזים, וביקשה את הגדלת הסיוע הממשלתי הצרפתי כדי להתגבר על המהומות בעזה.

נשיא חברת "ליונז", ז'רום מונו, התבטא בסעודת צהריים סגורה, בדרך בה השיג את החוזה לשיפור מערכת המים בעזה. "חיכיתי 15 שעות ואחר כך הסיעו אותי במהירות של 150 קמ"ש בשעה ברחובות תוניס כדי לפגוש אדם חולה ומסומם שחיבק אותי בזרועותיו ונישק אותי על פי". ערפאת כעס על התיאור, שדלף לעיתון "ליברסיון" והפלסטינים הודיעו לחברת "ליונז" על ביטול העסקה.

עם זאת חתמה המשלחת הפלסטינית, בראשותו של יאסר עבד רבו, על שישה חוזים אחרים עם חברות צרפתיות, בשווי כולל של 6 מיליון דולר. עבד רבו נועד עם מנכ"ל משרד החוץ הצרפתי, ברנארד דיפורק, ועם שר התרבות, ז'אק טובון, והעלה את הצורך הדחוף בהגדלת הסיוע לרשות הפלסטינית כדי להשקיט את המהומות בשטחים – צורך אותו הדגיש השבוע גם שר החוץ, אלן ז'ופה, המבקש לארגן "מתווה אירופית".

בינתיים אמרו פקידים צרפתיים, כי הסיוע הצרפתי לפלסטינים מגיע השנה לכ־50 מיליון דולר, וכולל אימון שוטרים, מומחים חקלאיים, אספקת מערכות תקשורת למשטרה, וסיוע לטלוויזיה ולאוניברסיטאות.

מהיום: שביתה במעבדות קופ"ח

מאת עזרא חן

כאלפיים עובדים ב־400 מעבדות קופת־חולים הכללית פותחים הבוקר בשביתה "ללא הגבלת זמן" במחאה על כוונת ההנהלה לפטר מאות עובדים "ולהרוס את המוקד הרפואי בקופת־חולים".

השביתה מקיפה את המעבדות במרפאות הקהילה, בבתי־החולים ובמכונים השונים.

לא יינתנו שירותי אבחון וטיפול, כולל בדיקות דם וגולים, טיפולי הפריה, טיפולים לחולי סוכרת, טיפולים אונקולוגיים, שירותים לניתוחים ועוד.

יינתנו שירותים רק לחדרי מיון וטיפול נמרץ.

מזכיר הסתדרות המיקרוביולוגים והביוכימאים, אשר גולדשלגר, אמר כי "עובדי המעבדות מוחים על פיטורים תוך הולכת שולל, במסווה של כרזה בצמצום כוח אדם במסגרת תוכנית ההבראה של קופת־חולים".

לדבריו, "הנהלת קופת־חולים מבקשת להחליף את העובדים, שמרביתם מקצועיים ומומחים ברמה בינלאומית גבוהה ובעלי תארים שני ושלישי, בעבודת מכונות. מגמת ההנהלה היא להסל את סקטור המעבדות, תוך הרס תשתיתו והרס המוקד הרפואי בקופת־חולים, דבר שיביא לפגיעה חמורה בעובדים ויגרום נזק חמור לחולים ולמטופלים".

"הפיכת המעבדות למתי־תודשת לייצור תעשייתי של בדיקות, תביא להרס הרפואה בישראל תוך ניתוק הקשר בין החולים לרופאים ופגיעה חמורה בגורם האנושי בעבודה הרפואית", אמר גולדשלגר.

לפי דובר קופת־חולים, "הרקע לחששם של העובדים הוא הכנסת ציוד חדיש וממוחשב למעבדות, החוסך בכוח־אדם, וכן תכניות עתידיות לאיחוד מעבדות קטנות למרכזי מעבדה מחוזיים".

עוד אמר הדובר, כי "ההנהלה פועלת על־פי תכנית ההבראה, שנחתמה עם הממשלה, כדי לייעל את קופת־חולים, אולם טרם נקטה בצעדים מעשיים. היא רוצה בהידברות עם נציגי העובדים".

צרפת וסעודיה חתמו על עסקת נשק בשווי של 4 מיליארד דולר

מאת גדעון קוץ. פאריס

צרפת וסעודיה חתמו על עיסקת נשק גדולה בשווי של כ־4 מיליארד דולר, לאספקת ספינות קרב צרפתיות, מערכת נשק ובניית בסיס ימי בסעודיה.

העיסקה נחתמה בחשאי בשבת האחרונה בקזבלנקה על ידי שר ההגנה הסעודי, הנסיך סולטן בין עבדול עזיז, ועמיתו הצרפתי פרנסואה ליאוטר. אתמול התקבל אישור המלך פהד.

צרפת תספק לסעודיה שתי ספינות טילים בנפח 3,500 טון, את מערכת הנשק שלהן, כולל טילים ומטוסים, ותבנה בסיס ימי בסעודיה.

מאז 1981 סעודיה היא הלקוח מספר 1 של נשק צרפתי, אך מעמדה של צרפת סבל מהצלחותיה של ארה"ב. מאז 1984 סיפקו האמריקאים את צרכי חיל האוויר הסעודי, והצרפתים את אלה של חיל הים. עכשיו נכנס הקרב על הנשק היבשתי, ובמיוחד החלפתו של הטנק איי.אם.איקס־30.

שווי העיסקה שנחתמה: 19 מיליארד פרנק (כ־4 מיליארד דולר). חתימתה מורידה חמבון חשוב לתעשיית הנשק הצרפתית ולמספנות שלה.

ברשות הסעודים חיל ים צנוע, 8 ספינות קרב, מתוכן 4 צרפתיות ו־4 אמריקאיות. סעודיה מבקשת לרכוש 10 סוללות ולהרחיב את משמר החופים שלה.

בפאריס אומרים, כי המתווה כלפי צרפת נובעת גם מהביקורת הגוברת והולכת של האופוזיציה האיסלאמית בסעודיה על השתלטותה ה"מוגזמת" של ארה"ב על ענייני המדינה, ובמיוחד מערכת הבטחון שלה, מאז מלחמת המפרץ.

נעצר פעיל "כך" לשעבר בחשד שהפר צו הגבלת תנועה

(עו).־ בן ציון גופשטיין, פעיל "כך" לשעבר, נעצר אתמול בלילה במחסום גילה בירושלים בחשד שהפר את צו הגבלת התנועה שהוציא נגדו אלוף פיקוד המרכז. על פי הצו, על גופשטיין להישאר בביתו בקרית ארבע בין 8 בערב ל־4 בבוקר.

גופשטיין נעצר במהלך חיפושים שערכו שוטרי משטרת חברון אחר אלישיב קלה, במטרה למסור לקלה צו הבאה לבית משפט. החיפושים נערכו באוטובוסים ובמכוניות פרטיות במחסום גילה, ביציאה מירושלים לכיוון חברון וקרית ארבע.

סגן מפקד מרחב יהודה מסר, כי המשטרה מבצעת פעילות יזומה באיזור כדי לאתר הפרות של צווי הגבלה מצד תושבים יהודים. לדבריו, נגד גופשטיין ייפתח תיק פלילי, אך לא ברור אם מעצרו יוארך.

הרמטכ"ל אהוד ברק ביקר אתמול בנקודת נצרים (צילום: דו"צ)

רבין ביקש מקלינטון לפעול לחנינת פולארד ולשחרור נעדרי צה"ל

גורמים מהמודיעין האמריקאי מנסים למנוע את שחרורו של פולארד

מאת דרורה פרל, וושינגטון

ראש הממשלה, יצחק רבין, ביקש שלשום מהנשיא קלינטון לפעול לשחרורו של ג'ונתן פולארד, המרצה עונש מאסר עולם בארה"ב על ריגול למען ישראל – כך גילה רבין בשיחה עם עיתונאים. הוא סרב לומר מה היתה תגובת הנשיא – "אינני רוצה לעודד תקוות שווא", הסביר.

לפי החוק, יובא תיקו של פולארד לפני ועדת חנינות במחצית הראשונה של 95', אך אין שום ודאות שזו תמליץ לשחררו.

אשתו של פולארד, קרול, שוחחה לאחרונה עם שגריר ישראל בארה"ב, איתמר רבינוביץ', ודרשה שישראל תגביר את הפעילות למען שחרור בעלה, לקראת הדיון הצפוי של ועדת החנינות בעניינו.

רבינוביץ' סרב למסור מידע על תוכן השיחה, אך ציין כי ישראל עושה כל מה שאפשר כדי להביא לשחרורו של פולארד מהכלא.

תנועת ציוני אמריקה, המאגדת 21 ארגונים יהודיים בארה"ב, טענה אתמול כי "מקורות מודיעיניים אמריקאים עלומי שם" מפיצים מידע שקרי על פולארד במטרה למנוע את שחרורו.

בכמה ידיעות בכלי תקשורת אמריקאים נאמר, כי פולארד מנסה להעביר במסווה מידע מתוך הכלא. תנועת ציוני אמריקה אומרת, בהודעה לעיתונות, כי אלה האשמות "מגוחכות ובלתי מבוססות". "צריך הרבה דמיון כדי להאמין שאדם אינטליגנטי כפולארד, היודע שכל מכתביו עוברים צנזורה קפדנית, ינסה להעביר החוצה מידע מסווג, מה גם שהוא כלוא כבר שמונה שנים ושום מידע שבידיו אינו יכול להחשב כמסווג", נאמר בהודעה.

אין זו הפעם הראשונה שגורמים המזוהים עם קהיליית המודיעין האמריקאית מנסים לסכל את שחרורו של פולארד. לפני כשנה, ניהלו גורמים אלה מסע נמרץ לשכנוע משרד המשפטים האמריקאי לא להמליץ על שחרור פולארד. הנשיא קלינטון יזם אז המלצה כזו על פי בקשת ישראל – יוזמה שנכשלה בסופו של דבר.

ראש הממשלה גילה אתמול, כי ביקש מקלינטון להמשיך בפעילות האמריקאית בנושא נעדרי קרב סולטן יעקב, באומל, כץ ופלדמן. כן ביקש רבין מהנשיא שיפעל להחזרת גוויותיהם של אלשיך ופינק. רבין חזר וביקש מעורבות אמריקאית במאמצים לשחרור הנווט ארד. הנשיא, דיווח רבין, הבטיח לעשות מאמץ גדול בעניין זה.

שני מחבלים נהרגו בהתקלות עם כוח צה"ל

אלוף יצחק מרדכי: בפיגועים האחרונים נתגלה שיתוף פעולה בין אנשי החזבאללה לבין ארגוני טרור פלסטיניים קיצוניים

מאת שמעון וייס

שני מחבלים נהרגו, וככל הנראה מחבלים נוספים נפצעו, במהלך היתקלות בין חוליית מחבלים לבין כוח צה"ל שאירעה אתמול בלילה באזור הבטחון בדרום לבנון.

התקרית אירעה כאשר כוח של צה"ל שהיה בפעילות מבצעית בגזרה המערבית של אזור הבטחון זיהה מספר מחבלים נעים דרומה. הכוח ארב להם ופתח לעברם באש, וכתוצאה מכך נהרג מחבל אחד ושאר המחבלים נמלטו צפונה. בסריקות שנערכו באזור הארוע אתמול בבוקר נתגלתה גופת מחבל נוסף, וכן רובה קלצ'ניקוב, מספר רימונים ותחמושת.

בשלושת הימים האחרונים נהרגו בדרום לבנון לפחות שבעה מחבלים על ידי כוחות צה"ל וצד"ל, וכמה מחבלים נוספים נפצעו אך הצליחו להמלט צפונה. אתמול גילה אלוף פיקוד הצפון, יצחק מרדכי, כי בפעילויות הטרור ובניסיונות הפיגוע האחרונים באזור הבטחון בדרום לבנון נתגלה שיתוף פעולה בין אנשי החזבאללה לבין ארגוני טרור פלסטינים קיצוניים הנתמכים בידי סוריה, וכי חוליית המחבלים שנתקלה בכוח צה"ל אתמול בלילה היתה חוליה פלסטינית שעשתה את דרכה לביצוע פיגוע.

האלוף מרדכי אמר, כי על סמך עובדות ומידע בדוק ניתן לקבוע, שפעילות זו מתבצעת בחסות ובאישור סוריה ואיראן. האלוף מרדכי ציין כי על פי נסיון העבר מגבירים המחבלים, ככל הנראה בהשפעה סורית, את הפעילות באזור הבטחון בדרום לבנון כאשר ישנה תחושה של התקדמות בתהליך המדיני, או שמתנהלים מגעים דיפלומטיים במסגרת תהליך השלום.

האלוף מרדכי ציין כי צה"ל וצד"ל נערכים בהתאם באזור הבטחון, וכי זו הסיבה להצלחה במניעת פיגועים בימים האחרונים, ולחיסול מספר גדול יחסית של מחבלים. האלוף מרדכי דיבר אתמול עם עיתונאים בתום טקס יום העצמאות הלבנוני שנערך במפקדת צד"ל במארג' עיון. בטקס גם נשא דברים מפקד צד"ל, גנרל אנטואן לחאד, שהביע ספק אם יש טעם לחגוג יום עצמאות לבנוני בשעה שלבנון נתונה כמעט כולה לחסות סורית. הגנרל לחאד הביע תקוה כי לא ירחק היום שלבנון אכן תהיה עצמאית ללא כוחות זרים ותכרות ברית שלום עם ישראל.

תנועת הג'יהאד האיסלאמי

(המשך מעמוד 1)

פוליטית מפין זו יש זרוע צבאית", אך אין להן כוונה להילחם ברשות. "התנועה האיסלאמית איננה רוצה מלחמת אחים, מלחמה כזאת תשרת רק את ישראל", הוסיף.

בדברו על פתרון הסכסוכים וחילוקי הדיעות, הוא מעביר את האחריות לפתרון אל ישראל. "הוצאת ההתנחלויות מרצועת עזה היא האמצעי העיקרי לפתרון הבעיה", אמר א־סיפטאוי. "ישראל השאירה את המתנחלים מתוך כוונה פוליטית להתגרות בנו, ולהכריח את הרשות הפלסטינית לפעול לשבירת התנועה האיסלאמית, ובכך לעורר מלחמת אחים. אם ייצאו המתנחלים, יהיה שקט. במאה אחוזים יהיה שקט".

א־סיפטאוי אינו מרבה לדבר על הסדר הרצוי, לדעתו, בתוך השדה הפוליטי הפנימי. במישור הזה הוא מדבר בעיקר על התנועה האיסלאמית בכלל, הכוללת את שתי הקבוצות העיקריות, חמאס והג'יהאד האיסלאמי. הוא מודע לכך, שכבוח פוליטי מאורגן, חמאס היא התנועה העיקרית, המכימת דבריו מתקבל הרושם, כי יש שיתוף בין גורמים פוליטיים בשתי התנועות.

בתשובה לשאלה בדבר צעדים פוליטיים העשויים לשפר את האווירה אומר א־סיפטאוי, כי "מן הדין שפעילים של חמאס יקבלו תפקידים ברשות הפלסטינית".

הוא מבקש לקיים בחירות. "אז יילכו כולם כתנועה אחת. אני עדיין לא יודע אם הג'יהאד האיסלאמי יילך במפלגה. אולי יחד עם חמאס. ייתכן שבמפלגה יהיה לה שם אחר". א־סיפטאוי עצמו מקפיד להשתמש בשם הכולל: "התנועה האיסלאמית".

מזג האוויר

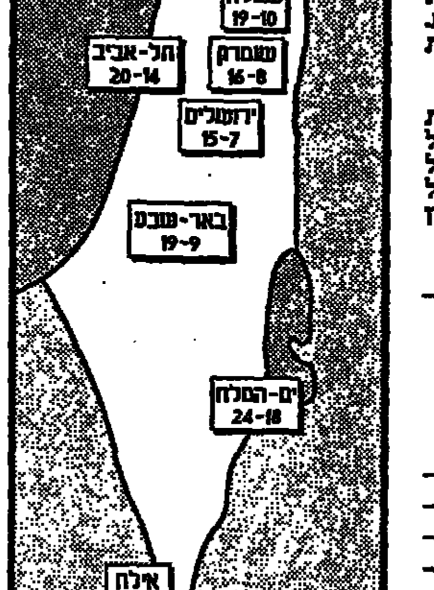

גשמים לפרקים מלווים מדי פעם בסופות רעמים יורדות ומשבי רוח חזקים. במקומות הנמוכים יש חשש משטפונות.

אמש בטלוויזיה · נתן רועי

הכבוד האבוד של האומה הפולנית

מבט שני, ערוץ 1

מקובל לחשוב שהפולנים התנהגו בצורה כפויית טובה כלפי היהודים שגרו בתחומם בזמן השואה. אחרי ככלות הכל תחת אפם הושמדו מיליוני יהודים, ואף אחד לא קם. בסיום המלחמה הם המשיכו את מלאכת הרוצחים, ופרעו ביהודים.

סרטה של ורד ברמן במסגרת 'מבט שני' סותר במעט את הגרסה המקובלת הזו, ומציג דמות של חסידת אומות עולם, ונדה סוקולובסקה, שהסתירה מאות ילדים יהודיים בפולין בזמן מלחמת העולם השניה. היום היא מאושפזת בבית חולים לחולים סופניים במרכז הארץ.

הסוד של ונדה, בת ה־86, דפים מצהיבים שבהם רשומים שמות ילדים שהוסתרו על ידה, הם בעצם מסע אחר גילוי הכבוד האבוד של האומה הפולנית, שהתכחשה בזמן המלחמה לתרומת היהודים להתפתחותה.

אולם הסיפור האנושי של איחוד הילדים השישה ותאם הכבד בי אתמול, כפי שבוודאי פעלו על ניצולי שואה מפולין. האיחוד בין הילדה הבוגרת בפולין אותה, לבין המשפחה שהצילה אותה, היה מרגש מאד.

הסוד של ונדה הוכיח, כי מיכאל קרפין וצוותו הם לא רק אנשי טלוויזיה טובים, אלא גם רגישים לנושא בה עסוק ומטריים, שיש בו לא רק עניין ציבורי, אלא גם עניין חינוכי ממדרגה ראשונה.

המשתתפים בטקס הנובל באוסלו

סוניה תצטרף לשמעון פרס רבין הזמין את קיסינג'ר

מאת מוטי בסוק

סוניה פרס, אשתו של שר החוץ, הידועה בשמירתה הקפדנית על פרטיותה והמתרחקת בקביעות מאירועים נוצצים ומהתקשורת, תחרוג ממנהגה בעוד כשבועיים וחצי, ותצטרף לפמליה הגדולה שתצא עם בעלה, שמעון פרס לאוסלו, לטקס קבלת פרס נובל לשלום. הטקס ייערך בשבת, ה־10 בדצמבר 1994.

בנוסף לאשתו יתלוו אל פרס בתו ד"ר ציקי ולדן ובעלה ד"ר רפי ולדן, בנו חמי ואשתו גילה ובנו יוני.

כן ייצאו לאוסלו "צוות אוסלו", שעמד מאחורי הסכם אוסלו עם הפלסטינים: סגן שר החוץ ד"ר יוסי ביילין, מנכ"ל המשרד אורי סביר, היועץ המשפטי של משרד החוץ יואל זינגר, ראש לשכת שר החוץ אבי גיל, יאיר הירשפלד ורון פונדק. פרס יקח איתו גם שורה של מקורבים: שר החוץ לשעבר אבא אבן, מנכ"ל העבודה וח"כ נסים זווילי, הסופרת שולמית הראבן, עו"ד משה שליט, אבישי ברוורמן, חווה ארגוב (אשתו של שלמה ארגוב, לשעבר שגריר ישראל באנגליה שנפצע קשה במהלך שרותו בלונדון בפיגוע חבלני), עמוס בן גוריון (בנו של ראש הממשלה הראשון של ישראל), הח"כ לשעבר יחזקאל זכאי, העיתונאית מירה אבידן, התעשיין אל שוימר, הסופר ס. יזהר, הפרטומאי משה תאומים, אלוף (מיל) יאנוש בן גל, והאג"ב ביוף, בן העדה הדרוזית, ואלחנן ישי.

גם לשכת ראש הממשלה פרסמה אתמול את רשימת האישים שיתלוו לרבין לטקס באוסלו: שבח וייס יו"ר הכנסת, מושה גור, סטף ורטהיימר, יהודה עמיחי, סמי מיכאל, טדי קולק, עמוס חורב, לוסי מרנין אמם של חיילי צה"ל פנחס ויאיר מרנין ז"ל שנפלו במלחמת יום הכיפורים, לובה אליאב, יצחק פרנקנטל אביו של חייל צה"ל אריה פרנקנטל ז"ל שנחטף ונרצח בידי מחבלים ביולי 94', ד"ר הנרי קיסינג'ר, אלי ויזל, ייבגני אריה מעולי רוסיה מנהל אמנותי תיאטרון "גשר", חיים חפר, עמרם מצנע, סימון אלפסי, ראש מועצת יקנעם עלי סבנה המורה לערבית באולפן עקיבא, מוטי מרדכי תושב הגליל, הרב אברהם חמרה לשעבר הרב הראשי של יהדות סוריה ותא"ל (מיל') יעקב חפץ.

כן יצטרפו לנסיעה לאוסלו בני משפחת רבין וצוות עוזריו הקרובים.

אמרים דוידי מוסר: האיגוד המקצועי של השוטרים בנורווגיה מאיים להחרים את טקס הענקת פרס נובל לשלום. כך פורסם אתמול בעיתון "דאגבלאדט", היוצא אור באוסלו.

לצעד זה של ראשי האיגוד אין כל משמעות פוליטית. הם מבקשים לשנות סעיפים מסויימים בהסכם הקיבוצי ולזכות בהטבות שכר.

בנורווגיה, כמו ביתר מדינות סקנדינביה וצפון אירופה, לשוטרים זכות להתארגן באיגודים מקצועיים. לרוב, איגודי השוטרים חברים בהסתדרויות הכלליות של האיגודים המקצועיים. בנורווגיה, על פי הסיכום עם הממשלה, שוטרי המדינה יוכלו לשבות רק החל משנת 96'. למרות האיסור לשבות, שוטרים קיימו בשנתיים האחרונות צעדים ארגוניים לא מאושרים, שכללו הפסקות עבודה רבות.

גם לקראת הענקת פרס נובל, מתכוונים שוטרי הבירה וכל שוטרים האמורים לאבטח את הטקס לבקש אישור מחלה, או לדרוש לסעוד קרוב חולה ולגשת לרופא ביום הטקס.

קיום הטקס בשבת יקשה על האבטחה. על פי המודיעין הנורווגי, שלושת האישים, רבין, פרס וערפאת, הם יעדים פוטנציאליים להתקפת טרור, ולקראת ביקורם במדינה אמורים לאבטחם רבבות שוטרים ואנשי שירותי ביטחון מקומיים.

נעצר גדול מבריחי הסמים בישראל

בדירה נמצאו 15 ק"ג הרואין, בשווי 10 מיליון שקלים

(עו).– היחידה המרכזית במשטרת מחוז תל אביב עצרה אתמול אחה"צ, בדירה בשכונת "שאבלו אספניול" בראשון לציון את משה אלימלך, המכונה "הראש", תושב תל אביב בן 37, שנחשב במשך שנים לגדול הסוחרים והמבריחים של סמים לישראל.

אלימלך הוכרז לפני שנים אחדות על ידי המשטרה כיעד מודיעיני בכיר, ובלשי היחידה המרכזית, על כל שלוחותיה, השקיעו מאמץ מודיעיני גדול לחשוף את פעילותו ולהעמידו לדין.

בדירה נתפסו אביזרים שונים, ששימשו כמעבדה לערבוב סמים וכמקור להפצת סמים במקומות שונים בארץ, בעיקר בגוש דן. הבלשים הופתעו למצוא בדירה 15 ק"ג של חומר החשוד כהרואין, כשהוא ארוז ומוכן להפצה. שווי של החומר בשוק הפשע מוערך ב־10 מיליון שקלים. ההרואין נמצא בתוך כדי פלסטיק, בארון בחדר השינה בדירת החשוד. בדירה מצאו הבלשים מעבדה פרימיטיבית ובה יחידות חימום לצורך עירבוב סמים, וכן אמצעי אריזה ושקילה לסמים.

נוסף על מעצר זה, נעצר גם תושב בת ים בן 40, הנחשד גם הוא לעבריין סמים חשוב. שני החשודים יובאו בתוך 48 שעות לבית המשפט בתל אביב.

היחידה המרכזית של משטרת תל אביב הפעילה לאחרונה אמצעים מגוונים כדי לחשוף את מעלליו של אלימלך.

אתמול בצהריים הגיעו בלשי היחידה לדירתו, ובתצפית במקום התברר, כי הוא מאחסן בדירה כמויות גדולות של סמים, לצורך הפצה במקומות שונים בארץ. מן הדירה יצא מטעה חשודים בסחר סמים, והם נעצרו בידי השוטרים. אלימלך יצא אף הוא מהדירה, וכשניסו הבלשים לעצרו, הוא נמלט. אחרי מרדף, בו השתתף גם מפקד היחידה המרכזית, נצ"מ דודי כהן, נתפס אלימלך ונכבל באזיקים.

רבין: לא בטוח

(המשך מעמוד 1)

בוושינגטון בפגישותיו בממשל ובקונגרס לתיקון הסילופים בנושא הצבת כוחות אמריקאים בגולן, שהציגו ישראלים. "נאלצנו להזכיר לאמריקאים, שבסיני נמצאים כבר מעל 15 שנה כאלף חיילים במסגרת כוח הפיקוח על הסכם השלום עם מצרים", סיפר רבין. הוא רואה בעובדה שהכוח בסיני כמעט נשכח, כהצלחת המשימה.

לדבריו, יש לאמר את האמת ולא לספר סיפורי בדים לאמריקאים. הוא הביע את אמונו, שהנוסח תוקן, והדגיש כי איננו מבקש התחייבויות אמריקאיות עכשיו. הוא חזר על הנוסח בו השתמש יום קודם הנשיא קלינטון שאמר, כי קודם יש להגיע לחוזה שלום בין ישראל וסוריה, ואחר כך לדון בהצבת כוחות בגולן.

ראש הממשלה התבקש להגיב על הצהרתו של שר החוץ שמעון פרס, שאמר שלדעתו יש לפרק את נצרים. רבין חזר על התנגדותו לפרק ישובים. בתשובה לשאלה האם יהיה מוכן לדון בממשלה על אפשרות של הזזת ישובים ונצרים בתוכם, אמר ראש הממשלה, שיהיה מוכן לדון בעניין, והוא איננו רואה בכך נושא של "יהרג ובל יעבור".

רבין נשאל על טענות של חיילים, לפיהן הופקרו בשטח בצומת נצרים. "אינני חושב שחייל כל שהוא הופקר בשטח", אמר.

"הפרס שהעביר משרד החינוך לביה"ס שימש תשלום לחברה בבעלות מקורבי המנכ"ל"

מאת יעל פישביין

חברת "ענוך מערכות חינוך", בבעלות אביבה אלקיים, פירסמה הודעה בה היא טוענת, כי פרס בסכום של 80 אלף ש"ח שניתן על ידי משרד החינוך לבית הספר התיכון "אליאנס" בחיפה, נועד למעשה להעברה כתשלום לחברת "ענוך".

מלשון ההודעה שנמסרה על־ידי חברת "ענוך" עולה, כי משרד החינוך השתמש בפרס כעילה להעברת כספים לבית הספר "אליאנס", כדי שהוא יעסיק את חברת "ענוך".

בכך הפר, לכאורה, את כללי המינהל התקין ואת תקנון הפרס הקובע, כי הוא ניתן ללא התניה.

עוד עולה מההודעה, כי חברת "ענוך" תיתן את שירותיה לבית הספר "אליאנס", כדי להעלות את המוטיבציה ואת ההשגים של התלמידים, וכדי להביא את רכזי המקצוע למצב של ירידה בביקוש למגמות שהם מרכזים.

אביבה אלקיים, מנהלת חברת "ענוך מערכות חינוך", מקורבת למנכ"ל משרד החינוך, ד"ר שמשון שושני, ובעידודו ערכה השתלמויות בבתי ספר תל־אביביים בשיטת ה־T Q M, שהומלצה על ידי שושני כשיטת ניהול מועדפת לבתי ספר.

בחברת "ענוך" שותפים מקורבים נוספים של שושני, כגון אלי עשת, מנכ"ל עיריית תל אביב לשעבר.

מנהל בית הספר התיכון "אליאנס" בחיפה, אברהם בריטו, הגיב בחומרה על טענות חברת "ענוך מערכות חינוך". "אני פוסל מכל וכל גם את התוכן של הדברים וגם את הכוונה. אין שום קשר בין הפרס לבין אביבה אלקיים. לא קיבלנו את הפרס לשם העסקתה אצלנו. היא יועצת שיווק, וכנראה שהיא פועלת לפי מה שהיא מבינה. אני לא יודע מה היא כתבה ומה הניע אותה לכתוב את זה. היא אחת מחמישה מנחי השתלמויות בבית הספר. לא קיבלנו את הפרס בגללה, ואני לא יודע למה היא לוקחת לעצמה את כל התהילה. אין אצלנו ירידה בביקוש, ואין ירידה במוטיבציה של התלמידים. להיפך, אנחנו פותחים מגמות חדשות, והביקוש לבית הספר רק עולה", אמר.

דובר משרד החינוך הכחיש את טענות חברת "ענוך": "לא היה ולא נברא. ההחלטה כיצד להוציא את כספי הפרס נתונה לשיקולו של כל מנהל בית ספר בנפרד. הפרס לא היה מותנה בהעסקת שום חברה. ההתניה היחידה היתה שהוא יוצא לצרכים פדגוגיים. משרד החינוך לא הצביע ולא הכתיב עם מי יתקשר בית הספר לצורך השתלמויות".

מחברת "ענוך" נמסר בתגובה: "אנחנו עומדים מאחורי כל מלה שכתבנו".

דבר DAVAR
ההסתדרות הכללית של העובדים בארץ ישראל
עיתון עובדי ישראל
המו"ל: "דבר בע"מ"
נדפס בדפוס "דבר בע"מ"
המערכת וההנהלה תל־אביב
רחוב שוקן 45 ת.ד. 199, מיקוד 65233
טלפון: 03-5286141 (6 קווים)
פקסימיליה: 03-294783
מחלקת המודעות, טלפונים ישירים
298032, 5281860, 5286156
פקסימיליה מודעות: 03-298032
טלפון לפניות הציבור 07.00-22.00, 03-5286141
מייסד ועורך ראשון: ברל כצנלסון
עורך ראשי: ד"ר יורם פרי
עורך אחראי: דניאל בלוך
סניפים:
בית "דבר" רחוב שוקן 45 ת"א
טלפון: 5286141, מיקוד: 65233
ירושלים: רחוב הלל 16
טלפונים: 02-256873, 02-256589
חיפה: רחוב הנביאים 27
טלפון: 04-620111
רחובות: רחוב הרצל 168
טלפונים: 08-451381, 08-453798
הפצה "גד" 03-377056

פחות מ־10 ח"כים נכחו במליאה בדיון על אלימות נגד נשים

"כל שלוש דקות מוכה אשה בישראל"

דניאל בן־סימון

מליאת הכנסת ייחדה אתמול דיון למאבק באלימות נגד נשים.

ברחבי העולם יצויין יום המאבק באלימות נגד נשים ביום שישי הקרוב, אך הדיון בכנסת הוקדם לאתמול, כדי לאפשר לה לדון בבעיה ביום עבודה רגיל.

פחות מ־10 חברי כנסת נכחו באולם המליאה לאורך כל הדיון. 45 דוברים נרשמו לדיון, אולם לאחר שנשאו את דבריהם, חזרו למזנון ולעיסוקים אחרים.

את הדיון כיבדה בנוכחותה רעיית נשיא המדינה, ראומה ויצמן.

את הדיון פתחה השרה אורה נמיר. "כדי לשרש את נגע האלימות", היא אמרה, "יש להדגיש בתהליכי החינוך, כי שני בני הזוג מחלקים ביניהם את התפקידים בתוך המשפחה, ולשניהם מעמד שווה וחובת שווה להיות חיים נטולי אלימות".

נמיר דיברה גם על ההשפעות אצל הדור השני. "בנים שחיים בבית בו האב מכה את האם, קיימת סבירות גבוהה שיהפכו לבעלים מכים. קיים סיכוי גבוה שבנות מוכות או עדות לאלימות כלפי האם, יהפכו לנשים מוכות". היא הציעה שילוב בין תמיכה ממסדית ועירנות ציבורית כחלק מפתרון הבעיה.

נעמי חזן ממרצ אמרה שמיגור הנגע ייעשה על ידי דיווח על כל מקרה. היא ציינה, שכל שלוש דקות מוכה אשה בישראל. היא הקדישה מחצית משלוש הדקות שהועמדו לרשותה לדוממיה "למען האישה שמוכה כעת".

תמר גוז'נסקי מחד"ש אמרה, שקיים מרכיב של סאדיזם באלימות נגד נשים. "יש סיבה חברתית בסיסית מאחורי הכאת נשים: מקומה של האשה בחברה, ההתפיסה שכאילו היא רכושו של הבעל".

יצחק לוי מהמפד"ל כינה את הבעלים המכים "טרוריסטים מבית". "אנו עורכים אזכרות לחללי מלחמות וטרור. איני יודע אם יש מי שדואג לקרבנות הטרור בתוך המשפחה. מי דואג לילדים של אותם רוצחים שפלים?"

נעמי בלומנטל מהליכוד היתה נרגשת בדבריה. "האשה חייה בסכנה תמידית. כשהיא הולכת לבד בחושך, היא מפחדת. היא הולכת עם דופק מואץ, כל רשרוש מקפיץ אותה. כל אשה מכירה את התחושה הזאת, שבה כל סיטואציה יכולה להפוך לאלימה. אנו הנשים חיות בתחושה הזאת מהיום שבו נולדנו, בפחד מפני אלימות הגברים. הורגלנו למיגבלות הפיזיות והנפשיות שלנו".

אסתר סלמוביץ' מיעוד האשימה את מערכת בתי המשפט בנטייה לגלות יחס סלחני כלפי פושעים, וקראה לממשלה לגלות יותר רגישות לעניין.

יעל דיין, יוזמת הדיון, התרעמה על דילדול השורות במליאה. "רק יום בשנה אנו דנים בבעיה, ואף שר לא מוצא זמן להיות נוכח זו בושה".

היא ציינה, שאין מדובר בבעיה של נשים מוכות, אלא של גברים. לדבריה, אשה מוכה אינו דבר גנטי. "אני לא מפחדת ללכת בחושך בגלל שאני אשה. אין דבר כזה נשים מוכות מלידה. יש גברים מכים, פושעים. יש 200 אלף פושעים שמכים את נשותיהם. יש אלימות במשפחה ויש אלימות נגד נשים. אלימות צריכה להיות מטופלת על ידי חקיקה, טיפול ושפיטה. הדברים האלה חסרים בחברה שלנו", אמרה.

"אסור לשתוק. מי ששותק, הוא שותף לפשע. אל תחכו לרצח. צריך להתחיל להודיע מסטירת הלחי לפני שבא הרצח", הוסיפה.

דיין הציגה הצעת סיכום להקטנת ממדי התופעה. היא הציעה להתגייס לפעולה חינוכית וחקיקתית באלימות נגד נשים, לתגבר את האכיפה, ליישם את החוקים נגד אלימות במשפחה, להוסיף תקציב לטיפול בנושא ולהקים רשות ממלכתית שתעסוק במלחמה נגד אלימות במשפחה.

בהצבעה שנערכה על הצעת הסיכום הצביעו 20 חברים בעד. לא היו מתנגדים.

ועדת הכנסת למעמד האשה אירחה אתמול את רעיית נשיא המדינה, ראומה וייצמן. בתמונה: רעיית הנשיא (שנייה משמאל) וחברי הוועדה בתערוכת חולצות המוקדשות למאבק נגד אלימות במשפחה (צילום: יצחק הררי)

פרס – לביקור באירופה

מאת מוטי בסוק

שר החוץ, שמעון פרס, ייצא ביום שני הקרוב לביקור בשלוש מדינות אירופאיות, ספרד, איטליה והונגריה.

שר החוץ יתחיל את מסעו בביקור רשמי בספרד שיימשך שלושה ימים. במהלך שהותו במדריד הוא יפגש עם מלך ספרד, ראש ממשלתה ושר החוץ שלה. כן יופיע בכנס בינעתי ליהודים, מוסלמים ונוצרים שייערך במדריד.

ביום רביעי וחמישי הבא יפגש שר החוץ ברומא עם נשיא איטליה, ויקיים פגישת עבודה עם שר החוץ שלה.

ביום שישי יטוס פרס לבודפשט, שם יתקיימו שני ארועים, כנס האינטרנציונל הסוציאליסטי וכינוס הוועדה לבטחון ושיתוף פעולה אירופאי. פרס ינאום בשני הכנסים.

מעריכים, כי ראשי מדינות ושרי חוץ רבים יגיעו לבודפשט, והם גם נשיא ארה"ב ביל קלינטון.

גלית אבישי – ראש לשכת הקשר של ההסתדרות בכנסת

מאת אפרים דוידי

הנהגת ההסתדרות מינתה אתמול את ה"לוביסטית" החדשה של הארגון בכנסת: גלית אבישי. היא תיכנס לתפקידה בעוד 10 ימים, ותמלא את מקומו של עו"ד גדעון בן־ישראל, שהיה במשך השנים האחרונות "ראש לשכת הקשר של ההסתדרות בכנסת". בן־ישראל, חבר כנסת לשעבר, ומראשי סיעת העבודה בהסתדרות, עומד בראש עמותה של חברי כנסת לשעבר.

הרוגה ושני פצועים בתאונה במעלה הקסטל

מאת מיכל גרייבסקי

בתאונת דרכים שארעה אתמול בעליית הקסטל בכביש מספר 1, נהרגה יוהאנה בשר בת 84, ושני אנשים נפצעו קל.

מהמשטרה נמסר כי בשעה שיוהאנה בשר נסעה מכיוון ירושלים וניסתה לפנות שמאלה לכיוון ארזה היא התנגשה עם רכב מסוג מרצדס. היא נהרגה במקום, ונהג המרצדס ונוסע שישב לידו נפצעו באורח קל.

ארה"ב תמשיך במימון פיתוח טיל החץ

מאת דרורה פרל, וושינגטון

משרד ההגנה האמריקאי הסיר את הסתייגויותיו מהמשך תכנית ה"חץ", ובעקבות כך תמשיך ארה"ב במימון השלב השלישי בפיתוח הטיל. הנשיא קלינטון הודיע על כך רשמית לראש ממשלה, יצחק רבין, בפגישתם שלשום בבית הלבן – כך מסרו מקורות אמריקאים וישראלים בוושינגטון.

הפנטגון ימשיך להקצות כספים למימון החץ במסגרת תקציב החומש של המשרד שיוגש לאישור הקונגרס. המקורות מסרו גם שפקידים ישראלים ואמריקאים עומדים לפתוח בקרוב במו"מ על המשך השתתפותה של ישראל במימון, על אופן הדיווח לארה"ב ועוד. המו"מ אמור להביא מיכבר הבנה, שיכסיח את המשך המימון האמריקאי לשלב השלישי בפיתוח, בו ישולבו בטיל מערכות לחימה.

הנשיא קלינטון הזכיר בקצרה את החץ בשיחה עם כתבים, בסיום פגישתו עם רבין. הוא אמר שיתמוך, מעבר לשמירה על רמת הסיוע, גם ב"יוזמות ביטחוניות", כמו תכנית החץ ומבירת מחשב־על לישראל.

המקורות סיפרו שלאזכור הקצר קדמה עבודת הכנה מעמיקה שעשה מנכ"ל משרד הביטחון, דוד עברי, בשיחות שקיים בתחילת החודש עם פקידים בכירים בפנטגון. בשיחות אלה הוסר כל איום ממשי מעל תכנית החץ.

לפני זמן מה איים סגן שר ההגנה, ג'ון דויטש, להפסיק את תמיכת ארה"ב בתוכנית, אם לא יקבל הוכחות מראשיה בישראל ובארה"ב שפיתוח החץ תורם ישירות לביטחון ארה"ב. בפגישה בין עברי לדויטש שהתקיימה ב־17 בחודש, יושרו ההדורים. לדברי השבועון "דיפנס ניוז", אמר עברי לדויטש שישראל מייחסת חשיבות רבה לתכנית, וכבר השקיעה כ־150 מיליון דולר בפיתוח מכ"ם בקרת אש, מרכז לבקרת שיגור, ומערכות לניהול קרב ולבקרת מערכות. פיתוחים אלה חיוניים לשלבי הייצור והפריסה של הטיל.

השבועון מוסר שההחלטה להמשיך בשותפות בתוכנית החץ היתה של דויטש, שקיבל המלצות מגנרל מלקולם אוניל, ראש מינהל ההגנה מטילים באליסטיים ומקצינים בפיקוד להגנה אסטרטגית וחללית באלבמה. השבועון מצטט פקיד שאמר שעל דויטש הופעל לחץ מהבית הלבן לא להפסיק את התמיכה בפרוייקט החץ. במשרד ההגנה טוענים, שהרוב הרפובליקאי בקונגרס יתמוך בחץ. עם זאת הבהירו פקידים אמריקאים ל"דיפנס ניוז" שההחלטה על המשך מעורבותה של ארה"ב היא עקרונית. אין משמעותה שהתוכנית תקבל את כל הסכומים שהוקצבו לה בעבר. הפנטגון היקצה 180 מיליון דולר, עד סוף '99 לפיתוח מערכות הגנה נגד טילים בישראל. מתוך סכום זה, 85 מיליון דולר מיועדים למימון השלב השלישי, לתקופה של שלוש שנים.

אריה אורד מוסיף: ארה"ב החליטה לגנוז לפי שעה את הרעיון ליירוט טילים באליסטיים זירתיים, כגון הסקאד, באמצעות נשק קינטי מורכב על מטוסי אף־15 או אף־14. הכוונה היא ליירוט הטיל סמוך למקום שיגורו בשלב ההסקה, כאשר מהירותו עדיין קטנה.

שבועון התעופה האמריקאי "אוויאיישן ויק" הודיע, כי הודעת חיל האוויר האמריקאי נמסרה לישראל, המחזיקה בתוכנית אחרת ליירוט טילים. לדברי השבועון מנסה ישראל להגיע ליכולת יירוט של הטילים באמצעות מטוס ללא טייס, המצויד בטיל אוויר־אוויר הנגזר מהפיתון מתוצרת רפאל.

חיל האוויר האמריקאי החליט, שעדיף לתקוף במקום זאת את משגרי הטילים, באמצעות מחללי ליירוט המורכבים על מטוסים מאויישים.

נציגי ועדת המעקב הערבית ממשיכים במאמצים לפייס בין החמאס ואש"ף

הגיעו להסכמה על שמונה סעיפים בהסכם פשרה, אולם אנשי החמאס מסרבים לחתום עליהם בטרם יושג הסכם מלא

מאת מוחמד חלילייה

ועדת המעקב הערבית העליונה של ערביי ישראל המשיכה אתמול במאמציה לפייס בין אנשי הרשות הפלסטינית והאופוזיציה בעזה. הוועדה ניסתה לשכנע את שני הצדדים לחתום על סעיפי ההסכם עליהם התפשרו שני הצדדים, ולהמשיך במו"מ כדי להגיע להסכמה בשאר הנושאים.

משלחת הפיוס שהגיעה אתמול לעזה נפגשה עם שני הצדדים, אך היא עדיין לא מצליחה לשכנע אותם, ובמיוחד את אנשי החמאס והאופוזיציה לחתום על שמונת הסעיפים עליהם הוסכם לפני שלושה ימים. עם זאת, אמר השייח' עבדאללה נימר דרוויש, מנהיג הזרם האיסלאמי בישראל, כי "לדברי המשלחת הרשמה שלשת הצדדים יש שאיפה להצליח".

"לו היינו מרגישים, ששני הצדדים לא מגלים נכונות לסייע במשימתנו, היינו הולכים הביתה ולא חוזרים יותר לעזה", אמר השייח דרוויש. עוד אמר שלוועדת הפיוס של ועדת המעקב הערבית משימה אחת ויחידה – לעשות שלום בתוך הבית הפלסטיני כדי לחזק את השלום בין ישראל והפלסטינים ואת השלום באיזור המזרח התיכון כולו.

ביחס לכוונה של תנועת חמאס ובני בריתה לערוך הפגנה גדולה ביום שישי לאחר תפילות הצהריים, כתגובה להפגנה של תנועת פת"ח שלשום בעזה, אמר דרוויש כי הוא מקווה שההפגנה תאושר, כך שלא יתעורר מאבק סמכויות ברצועה.

עוד אמר כי השיחות שניהלו הוא וחבריו עם החמאס שכנעו אותם שהאופוזיציה בעזה מכירה בסמכות הרשות הפלסטינית והיא מעוניינת בשיתוף פעולה איתה. דרוויש אמר כי מאמין כי אנשי החמאס ומנהיגי הפלגים השונים, אינם מעוניינים להוליך את ערפאת או להכשיל אותו.

אנשי החמאס מסרו לדרוויש כי הם רוצים לחזק את ערפאת. לדבריו, גם ערפאת מאמין לדברים אלה של אנשי החמאס. דרוויש הרגיש כי ערפאת מעוניין לשתף בשלטון את כל הפלגים ברצועה.

"אני רוצה להשליט סדר בעזה ובישות הפלשתינית", אמר ערפאת לחברי ועדת הפיוס. לדברי חברי הוועדה אמר להם ערפאת שהוא יחתום על ההסכמים, והוא יעמוד בהם. חברי הוועדה אמרו כי הם מבינים את ערפאת ומצדיקים אותו. הם הודיעו כי ימשיכו במשימתם עד שיצליחו בה. היום אמורים לעלות לעזה עוד נכבדים ערבים כדי לסייע לוועדת הפיוס.

דרוויש אמר שמטרתם היחידה של ערביי ישראל היא להבטיח את שלום הבית הפלסטיני ולהבטיח את המשך תהליך השלום, וחיזוק השלום בין ישראל, הפלסטינים ועמי ערב. "אנו פועלים בקרב אחינו כדי למנוע פילוג השורות, הרחבת העימות האלימות ולהגיע להסדר שישמור על האחדות הלאומית של הפלסטינאים", אמר.

אלוף פיקוד הדרום בוועדת חוץ וביטחון: צפויים לנו ימים קשים

מופז: בשבוע האחרון מוגנו 35 עמדות עקב חשש מפיגועי מחבלים־מתאבדים

מאת דניאל בן־סימון

בשבוע האחרון מוגנו 35 עמדות מחשש לפיגועי מחבלים־מתאבדים. כך גילה אלוף פיקוד הדרום, שאול מופז בוועדת חוץ וביטחון של הכנסת.

מופז פירט בפני חברי הוועדה את השתלשלות האירועים שהובילו למותו של החייל גיל דדון. הוא הדגיש, שבעת שנהרג, ניצב דדון מחוץ לעמדה, ולא בתוכה.

מופז סיפר, שבעקבות פיגוע ההתאבדות בצומת נצרים, בו נהרגו שלושה קצינים, מוגנו, כאמור, 35 עמדות נגד פיגועים של מתאבדים. "הגברנו את התאורה והוספנו אמצעי מיגון", הוסיף.

כמו כן, דרש צה"ל מהמשטרה הפלסטינית לבדוק את תנועת כלי הרכב, ולהציב שני מחסומים משלהם. מופז הסביר, שהוחלט להעביר את הטיפול בהפגנות המונים לידיה של המשטרה הפלסטינית.

"המצב מורכב ומסובך, אך לחיילים יש הוראות מפורשות וברורות ביחס לפתיחה באש ולהתנהגות בשטח", הדגיש.

בין חברי הוועדה התגלעו ויכוחים. רן כהן טען, שכל עוד קיימת נצרים, יימשכו הנסיונות להרוג חיילים.

אריק שרון מחה נמרצות על היעדר הרמטכ"ל, ושאל את מופז על היערכות הכוחות מפני פיגועים מהסוג הזה.

רענן כהן אמר, שהפיגועים האחרונים והצבת הרגל של חמאס על מוצב ישראלי, פוגעים בהרתעה של צה"ל. "הפלסטינים יודעים עכשיו שהם יכולים להגיע לכל מקום", אמר.

מופז הסביר, שצה"ל אינו יכול לבנות מוצב בכל צומת. "החיילים יודעים שהם נמצאים שם כדי לתת בטחון לאזרחים ישראלים. צפויים לנו ימים קשים, ואני מקווה שנמצא את הפתרונות המתאימים שיצמצמו את הסיכונים", אמר.

כרוז של פתח טוען כי ישראל יזמה את המהומות במסגד פלסטין בעזה

(ע). – "ישראל, בסיוע משתפי פעולה ובוגדים, היא שיזמה את המהומות במסגד פלסטין ביום שישי האחרון, כך עולה מחקירות שעשינו" – נכתב בכרוז שהפיץ אתמול ארגון הפתח בעזה תחת הכותרת 'פתח 65'. לא ברור אם זהו פלג חדש בפתח, או שכוונת הכותרת לכרוז מספר 65.

בכרוז, שמנסה לשים קץ למתיחות ולהתנקף לחמאס, מוטלת על ישראל ומשתפי הפעולה בעזה האחריות למהומות. "מתברר לנו כי שליחי הציונות וישראל הם אלה שירו ראשונים כדורי דום דום לעבר המתפללים שיצאו מהמסגד ולעבר השוטרים הפלסטינים" – נכתב בכרוז.

"ישראל מלחיצה את ערפאת ומבקשת ממנו, לדכא את בני עמו, ולהלחם בחמאס ובג'יהאד האסלאמי, ומצד שני רוצה לזרוע מלחמת אחים בעזה. לישראל אנחנו מודיעים – לא תהיה מלחמת אחים, ערפאת הוא המנהיג החוקי בעזה, ואיש לא יערער את שלטונו לא בעזה ולא מחוצה לה".

כותבי הכרוז הזהירו את ישראל כי תשלם מחיר כבד על הדם הפלסטיני שנשפך.

ב־94' קיבלו פטור 17% מהמועמדים לגיוס – 5% מתוכם בחורי ישיבות

ראש אכ"א מסר לוועדת חוץ ובטחון כי בעתיד יוכלו תלמידי י"ב לדחות את גיוסם כדי להשלים בגרויות או ללמוד לתואר ראשון

מאת דניאל בן סימון

ועדת החוץ והבטחון של הכנסת החלה אתמול בסדרת דיונים בנושא מדיניות כוח האדם בצה"ל, הקלת נטל שרות המילואים, מדיניות המיון של החיילים וטיפוח איכות הקצונה.

ראש אכ"א, האלוף יורם יאיר, מסר לחברי הוועדה, שהמתגייסים החדשים נחשפים לצה"ל במהלך שנת הלימודים האחרונה שלהם. במחקרים שערך הצבא התברר שכ־85 אחוז מהחיילים הגיעו ליעד אליו שאפו.

עוד מסר יאיר כי תלמידים המבקשים לפרוס את בחינות הבגרות שלהם יוכלו לדחות את מועד גיוסם. גם אלה שירצו ללמוד לתואר ראשון באוניברסיטה יוכלו לדחות את גיוסם.

בנוגע לפטור מצה"ל, מתברר כי בשנת '94 קיבלו פטור 17 אחוז מן המועמדים לגיוס. כ־5 אחוזים מהם בחורי ישיבות, כ־5 אחוזים נוספים נפטרו עקב שהייה בחו"ל, וכ־4 אחוזים בגלל בעיות רפואיות.

בנושא גיוס נוער מאוכלוסיות חלשות, מתברר שהשנה עלה מספר המגויסים ל־800. בנתון מצטבר מתברר כי 42 אחוז מתוכם לא מסיימים שלוש שנות שרות בצה"ל מחמת אי־התאמה.

אחרי העגבניה

משרד החקלאות אישר יבוא מיידי של 2,000 טונה בצל

עקב עלייה של 200% במחיר הסיטונאי ב־6 חודשים

מאת רן הלוי

שר החקלאות, יעקב צור, הורה לייבא מייד 2,000 טונה בצל, בעקבות עליית מחירים של 200% בחצי השנה האחרונה בשוק הסיטונאי.

היבוא הוטל על חברת אגרקסקו, שתייבא את הבצל מתורכיה או מהולנד.

מחיר הבצל בשוק הסיטונאי עומד כיום על 2.4 עד 3 ש"ח לק"ג, לעומת 80 אג' עד שקל לפני חצי שנה. במשרד החקלאות מקווים, שהבצל המיובא יגיע עד תחילת השבוע הבא, ומחירו בשוק הסיטונאי יהיה 1.5 ש"ח לק"ג.

בקיץ הקודם הושמדו 11 אלף טונות בצל בשל מחיריו הנמוכים.

יבוא הבצל נתקל בהתנגדות מגדלי הבצל במושבי בקעת בית שאן, שדרשו ממשרד החקלאות וממועצת הירקות לסגת מתוכנית היבוא. אולם השר צור הדף לחצים אלה, והוא נחוש בכוונתו להביא בהקדם להורדת מחיר הבצל לצרכן.

עגבניות ב־6 שקלים

מנכ"ל אגרקסקו, שלמה תירוש, מסר כי נציג השירות, השוהה כעת בתורכיה, בודק אם תוצרת זו נקייה ממזיקים הקלורדה.

במקביל להיערכותה לייבוא הבצל, ממשיכה החברה בייבוא המוסט של עגבניות, ומדי יום מגיעים 70 טונות של עגבניות מהאיים הקנריים ומספרד. ביום א' יגיעו משם 200 טון עגבניות בדרך הים, שיימכרו בשוק הסיטונאי במחיר זול יחסית של 6 ש"ח לק"ג. כן ממשיכים להגיע משלוחי עגבניות מירדן בדרך היבשה על גשרי הירדן.

במשרד החקלאות מציינים בסיפוק, שהתוצרת הירדנית עברה את כל בדיקות השירות להגנת הצומח, לא נמצאו בהם עודפי חומרי הדברה, והם כשירים לצריכת זולל העגבניות הישראלי.

לאחרונה, נמסר עוד ממשרד החקלאות, גילו גם גורמים מצריים התעניינות בנפלאות שוק הירקות הישראלי. משלחת כלכלית מצרית שביקרה בארץ בשבוע שעבר, נפגשה עם מנהל השירות להגנת הצומח, שמואל אלתגן, וביקשה לכלול את מצרים ברשימת המדינות המותרות לייבוא. אנשי השירות בודקים כעת בקשה זו.

בשבוע הבא תתקבל החלטה לגבי מתן היתר לייבוא תפוחי אדמה ועגבניות מתורכיה, שם מצויים גידולים אלה בשפע.

גם מגדלי הבקר זועמים על ההחלטה להתיר יבוא מוצרי בשר

לטענתם ההחלטה תגרום להם נזק ישיר של 200 מיליון ש"ח

מאת רן הלוי

החלטת השר חריש להתיר יבוא מוצרי בשר לארץ עוררה תגובות מחאה גם בכנס של כ־150 מגדלי בשר בקר מאיזור הדרום, שנערך במפעל "מרבק".

סמנכ"ל מועצת הבקר, מר זיו מטלון, אמר שההחלטה התקבלה בלחץ בג"ץ, וכתוצאה משיקולים הקשורים בהסכמי הסחר עם ארה"ב. ההחלטה, אמר, מהווה הפרה בוטה של כל הסכמי ההגנה על היצור המקומי. "לחקלאים יגרם נזק מיידי של 200 מיליון ש"ח כתוצאה מירידת ערך המלאי שבידי החקלאים. הממשלה לא הבינה כל מנגנון הגנה כדי לסייע בשמירת היצור המקומי של בשר טרי." הוסיף מטלון.

לטענתו, החלה בינואר '94 הפרת היבוא תוך הסכמה וידיעה של כל הצדדים שתהיה חסימה של יבוא בשר טרי כהגנה על היצור המקומי. "בהסכמי אט"ס עליהם חתמה הממשלה," הוסיף מטלון, "נקבעה הפרת היבוא, אך אפשרה גם חומת מכס כהגנה על התוצרת המקומית מפני יבוא בשר מסובסד ממדינות אירופה."

נציגי מגדלי הבקר בכנס אמרו כי החלטת חריש היא נדבך נוסף בהרס החקלאות, שיגרום לפליטת עוד חקלאים מהענף ולהפקרת מוצר חקלאי נוסף, שיהפוך למוצר מיובא בעיקרו.

אי־אמון של יהדות התורה והמפד"ל על יבוא הבשר

מאת דניאל בן־סימון

סיעות יהדות התורה והמפד"ל הגישו הצעת אי־אמון בממשלה על ההחלטה להתיר יבוא חופשי של כל מוצרי הבשר, כולל בשר לא כשר.

שתי הסיעות טוענות, שההחלטה תגרום לכך שבשר טריפה ופיגולים יציפו את המדינה.

ההצעה תידון ביום שני הבא.

יפה ויגודסקי מונתה כמ"מ לממונה על החינוך הטכנולוגי מד"עי

מאת יעל פישביין

יפה ויגודסקי, מנהלת לשעבר של המסלול להכשרת מורים במגמות מינהל במיכללה למינהל בתל אביב, התמנתה במיכרז לממלאת מקום הממונה על החינוך הטכנולוגי מד"עי במשרד החינוך, במקומו של עוזי צוק, שיצא לשנת חופשה ללא תשלום מתפקידו. צוק התמנה לאחראי על קרנות ההשלמות של המורים.

מינויה של ויגודסקי התקבל בהפתעה במשרד החינוך, נוכח כישוריה והשכלתה העודפים מאלה של מועמדים אחרים שהשתתפו במיכרז. ויגודסקי המקורבת למנכ"ל משרד החינוך, ד"ר שמשון שושני, התפרסמה כאשר זוכתה בבית המשפט מהאשמות על אי סדרים במוסד אותו ניהלה.

עמותת "אמיתי" דורשת לפתוח בחקירה נגד יהושע מצא

אנשי העמותה טוענים כי מצא זירז הליך חקיקה תמורת "מעטפות יום ראשון" של טקס השלום עם ירדן אותן קיבל משבס

מאת נתן רועי

עמותת "אמיתי" – אזרחים למען מינהל תקין וטוהר מידות בשירות הציבורי – פנתה אתמול ליועץ המשפטי לממשלה, מיכאל בן־יאיר, וביקשה ממנו להורות על פתיחת חקירה נגד יו"ר ועדת הפנים של הכנסת, יהושע מצא, בחשד כי הסכים לזרז הליך חקיקה תמורת "מעטפות־יום־ראשון" מטקס השלום עם ירדן, אותן קיבל ממנכ"ל משרד ראש הממשלה, שמעון שבס.

נציגי העמותה טוענים כי מצא הסכים לקיים דיון בוועדת הפנים בנושא הארכת תוקף הוראת שעה של החוק לקיצור הליכי בנייה, בתמורה למעטפות יום ראשון עליהן חתומים המנהיגים שהשתתפו בטקס.

העמותה פנתה ליועץ המשפטי לממשלה וליו"ר הכנסת, שבח וייס, בעקבות תוכנית הטלוויזיה פופוליטיקה, בערוץ הראשון, בה העלה הכתב המדיני, גרי סוקניק, טענה זו.

בתוכנית הטלוויזיה טען סוקניק כי בפגישה עם רבין, קודם לטקס, סרב מצא לזרז את הליך החקיקה. כשיצאו לטקס החתימה הזכיר רבין לשבס את המעטפות של מצא. לדברי סוקניק השתנתה עמדתו של מצא בעניין, וההליכים להארכת תוקף הוראת השעה אכן זורזו.

ח"כ מצא הכחיש בתוכנית את הטענה. לדבריו אמנם קיבל את המעטפות, אך לא ביצע כל עיסקה הכרוכה בהן.

עורך הדין חיים סלומון, מנכ"ל העמותה, כותב במכתב לבן יאיר, כי "אם תוכן הכתבה של סוקניק אמיתי, הרי נעברו עבירות לכאורה של מתן שוחד על ידי עובד מדינה בכיר, וקבלתו על ידי חבר כנסת, שהינן עבירות פליליות חמורות."

חברת העובדים השיתופית הכללית

ועידת חברת העובדים ה־17

תתקיים מחר, יום חמישי, כ"א בכסלו תשנ"ה, 24 בנובמבר 1994, בכפר המכביה ברמת גן*.

סדר היום:

12.00 התכנסות ורישום
13.00 פתיחת הוועידה, ח"כ רן כהן, יו"ר בינ"ה.
בחירת מוסדות הוועידה:
– בחירת נשיאות ויו"ר הנשיאות.
– בחירת הוועדה המתמדת.
– בחירת ועדת המנדטים.
13.30 אישור סדר היום
13.45 – דבר יו"ר ההסתדרות וחברת העובדים ח"כ חיים רמון
14.00 – 15.00 – שינויים בחוקת חברת העובדים – הצעות הוועדה המכינה.
סיכום: ח"כ חיים אורון.
– דיון
– סיכומים והחלטות

* הודעה שניה
סיעת העבודה מתכנסת בשעה 11.00 באולם הקלטע כפר המכביה.

ר"מ איטליה ברלוסקוני ייחקר בחשד למעורבות בהענקת שוחד לחוקרי מס

הודיעו אמש רשמית רשויות המס; האופוזיציה דורשת מברלוסקוני להתפטר

רומא (א.פ.). – שלטונות המס באיטליה חוקרים חשד לפיו חברות שבבעלותו של ראש הממשלה, סילביו ברלוסקוני, שיחדו מספר חוקרי מס. מספר מנהיגי האופוזיציה באיטליה קראו לברלוסקוני להתפטר בעקבות החקירה.

בשעה שהשתתף בוועידת האו"ם למלחמה בפשע המאורגן בנאפולי, קיבל ברלוסקוני הודעה רשמית כי ענייניו נמצאים בחקירה רשמית של התובעים במילאנו. התובעים ביקשו מראש הממשלה להופיע בפניהם לחקירה.

מידיעות הרשות עולה כי התובעים חוקרים האם אימפריית התקשורת של ברלוסקוני "פינינבסט" שיחדה מספר חוקרי מס. בתגובה על הידיעה אמר ברלוסקוני כי מצפונו נקי, ודחה בתוקף את דרישת האופוזיציה. "כמו שאמרתי פעמים רבות בעבר, אני חף מפשע," הצהיר ראש הממשלה.

הדרישות הוסיפו למבוכה הפוליטית באיטליה. מפלגתו של ברלוסקוני, פורצה איטליה, נחלה בתחילת השבוע את תבוסתה הראשונה בבחירות המקומיות, ותקציבו השנוי במחלוקת של ראש הממשלה, שהביא לגל שביתות ברחבי המדינה, עומד בקרוב לעלות להצבעה בסנאט, שם אין לממשלתו של ברלוסקוני רוב.

הידיעות הביאו גם לצניחה בשער הלירה האיטלקית ובשערי המניות בבורסה. הלירה הגיעה לשפל של כל הזמנים ביחס למרק הגרמני, ונסחרה אמש ב־1,035 לירות למרק – 3.5 לירות יותר מאשר השפל הקודם. הבורסה במילאנו צנחה אמש כ־2.8 אחוזים.

דוברו של ברלוסקוני אישר את הידיעות כי איש העסקים המולטי־מיליונר קיבל הודעה רשמית על החקירה. אלפי הודעות כאלו, שהיוו לעתים מכה מכרעת בדעת הקהל, נשלחו לפוליטיקאים ופעילי ציבור אחרים במהלך שלוש שנות החקירה בפרשות השחיתות הפוליטית באיטליה. החקירה והשערוריות שהעלתה הביאו לנפילתן של המפלגות שהרכיבו את הממשלות הקודמות, בפעם הראשונה מאז מלחמת העולם השנייה, וסללה את הדרך לנצחונו המטאורי של ברלוסקוני בבחירות במארס האחרון.

מנהיגי האופוזיציה באיטליה קראו אמש לברלוסקוני להתפטר, ומפלגות הקואליציה הביעו תמיכה בראש הממשלה. "זה בהחלט נורמלי שברלוסקוני לא יתפטר. אין דרך אחרת," אמר מנהיג הליגה הצפונית, אומברטו בוסי.

פקידים רשמיים במפלגה הקומוניסטית אמרו כי החקירה מדגישה את התנגשות האינטרסים בין ברלוסקוני הפוליטיקאי וברלוסקוני איש העסקים, שבבעלותו שלוש רשתות טלוויזיה, חברות ביטוח, חברות פרסום ורשתות מרכולים.

ההודעה הרשמית על החקירה מהווה שיא ביחסים המעורערים בין ברלוסקוני לתביעה, שעצרה כבר בקיץ את אחיו פאולו ומספר בכירים בחברת "פינינבסט".

העיתון היומי קורייר דלה סירה כתב אמש כי החקירה נוגעת בשני אירועים מרכזיים. הראשון קרה במחצית השנייה של 1991, אז שילמה חברת הוצאה לאור שבשליטת "פינינבסט" 80,000 דולר כשוחד לאיש המס [illegible]. הפרשיה השנייה אירעה ב־1992, אז העביר אחיו של ברלוסקוני שוחד בסך 60,000 דולר לחוקר המס [illegible].

ראש ממשלת איטליה סילביו ברלוסקוני. "מצפוני נקי, אני חף מפשע" (צילום: א.פ.)

מתחילים ברגל שמאל

הקרבות באנגולה נמשכו גם לאחר תחילת הפסקת האש

אנגולה (א.פ.). – הפסקת האש, שאמורה לסיים 19 שנים של שפיכות דמים באנגולה, החלה אמש ברגל שמאל: כוחות הממשלה המשיכו להילחם בכוחות מורדי אוניט"א גם לאחר שהפסקת האש נכנסה לתוקפה.

אולם ככל הנראה שככו הקרבות במהלך היום, ומתווך או"ם באנגולה אמר כי צריך לתת להפסקת האש שהות נוספת.

במקום שהקרבות ייפסקו בשעה אחת בצהריים, היא שעת היעד שנקבעה בהסכם, כוחות הממשלה המשיכו בקרבות באיזור העיר הצפונית אויג', דיווח אמש רדיו המורדים.

מקורות בצבא הממשלה אמרו כי אוניט"א המשיך לתקוף את העיר ואיזורים אחרים במרכז ובמזרח אנגולה, אולם מדיווחים מאוחרים יותר בשעות הערב עולה כי הקרבות שוככים.

מתווך האו"ם, אליאון בלונדין ביי, שתיווך בין שני הצדדים במהלך השנה האחרונה, הודה כי ייתכן שהפסקת האש לא תיכנס לתוקפה בשעה היעודה. "צריך לתת לה צ'אנס עוד כמה שעות," אמר.

הפסקת האש באה לאחר הסכם שלום שנחתם בתחילת השבוע בלוסקה, זמביה. בהסכם נקבע כי על שני הצבאות להתחיל בתהליך של פירוק הנשק, ולאחר מכן ימומש ההסכם לחלוקת השלטון באנגולה.

הסרבים מהדקים המצור על מובלעת ביהאץ'; אלפי כפריים ברחו מבתיהם

סרייבו (א.פ.). – כוחות סרביים הידקו אמש את המצור על מובלעת בצפון מערב בוסניה, והשאירו אחריהם כפרים שרופים ואלפי פליטים מפוחדים.

פקידי או"ם האשימו את הסרבים כי השתמשו במסוקים, ובכך הפרו איסור של האו"ם על טיסות צבאיות מעל שמי בוסניה.

שלשום תקפה נאט"ו שדה תעופה סרבי בקראטיה, על מנת לעצור את ההתקפות על העיר ביהאץ', "איזור מוגן" בצפון מערב המדינה בו מפטרלים משגיחי או"ם. אולם נראה כי הצעד גרם לתגובה הפוכה, והסרבים רק הידקו אמש את הלחימה. הקרבות גברו ברחבי המדינה כולה, ועלו גם מספר ההתקפות על האו"ם.

שני טילי קרקע אוויר נורו אתמול במקור לעבר מטוסים בריטיים שטסו בסיור שיגרתי מעל בניה לוקה. הטילים החטיאו את המטוסים, אמרו מקורות בלונדון, שציינו כי באיזור נמצאים רק כוחות סרביים.

לאחר ההתקפה שלשום לקחו הסרבים בשבי שני משגיחי או"ם צ'כיים, כיתרו מחנה או"ם בקראטיה למשך מספר שעות, וירו על משקיף או"ם שפיטרל באיזור ביהאץ'.

הגנרל הסרבי הבוסני ראטקו מלאדיץ', כתב אמש למפקד האו"ם ביוגוסלאוויה לשעבר, ברנרד דה לאפרסל, כי הוא אינו יכול להבטיח עוד את שלומם של חיילי האו"ם במדינה. מפקד כוחות האו"ם בבוסניה, מייקל רוז, אמר בתגובה כי משגיחי האו"ם אינם יכולים לכפות שלום באיזור המסוכסך, משום שאין להם מנדט עולמי לעשות כן.

במובלעת ביהאץ', אחד מאתרי הקרבות הרציניים ביותר, ברחו כ־8,000 כפריים מבתיהם במהלך הימים האחרונים. מספר כפרים במערב המובלעת הועלו באש, נהרסו או ננטשו.

פיטר קסלר, דובר סוכנות הסיוע של האו"ם, אמר כי באיזור יש מחסור ניכר במזון, ובמספר מקומות אף במי שתיה. הוא האשים את הסרבים בקראטיה בעצירתן של שיירות האספקה של האו"ם. מאז מאי האחרון הגיעו לאיזור 12 שיירות בלבד.

קרבות קשים בין כוחות הממשלה לכוחות הבוסנים היו אמש בכל איזור המובלעת. הכוחות הסרבים תפסו את נהר אונה, מדרום לביהאץ', ותגבורים, ככל הנראה לסרבים בקראטיה, הגיעו אף הם לכיוון האיזור.

משטרת בוסניה חקרה מספר ממנהיגי הקהילה היהודית בעיר הבירה סרייבו

לונדון (ע). – מספר יהודים בסרייבו בירת בוסניה נפגעו במה שנראה כמסע נגד הקהילה ומנהיגיה, אמר יו"ר הקהילה היהודית במקום. כמה ממנהיגי הקהילה מסרו כי המשטרה עצרה וחקרה מספר יהודים בעיר, שכמה מהם, לטענתם, בעלי אזרחות בוסנית וישראלית.

"המשטרה המקומית מנסה לפגוע בשמם הטוב של אנשים בכירים בקהילה. אנו ארגון א־פוליטי לחלוטין," אמר איוואן צ'ראסנייץ', שהוסיף כי השלטונות מנסים, ככל הנראה, לקבוע שהיהודים עשו יד אחת עם האויב.

המנהיגים היהודיים המקומיים רואים בדאגה רבה את פעולת המשטרה, בעיקר לנוכח העובדה שהקהילה היהודית ניסתה לשמור על אימון כל הצדדים בסכסוך, והעניקה סיוע הומניטרי לכל דיכפין, ללא שום קשר להשתייכות עדתית או לאומית.

הפעולה החלה ב־14 ביולי, כששוטרים ערכו חיפוש במכונית בה נסעו ארבעה יהודים, ועצרו אותם ל"שיחות אינפורמטיביות". סגן יו"ר הקהילה היהודית בסרייבו, דנילו ניקוליץ', הוחזק במעצר במשך חמישה ימים, בהם נחקר מידי יום במשך עשר שעות.

סוניה אלעזר, העומדת בראש ארגון נשים יהודיות בסרייבו, נחקרה גם היא. אלעזר היא אחייניתו של הרמטכ"ל לשעבר האלוף דוד (דדו) אלעזר ז"ל.

כל העצורים שוחררו בסופו של דבר, אך המשטרה החרימה דרכונים ומסמכים של הקהילה, ועד היום לא הצליחו מנהיגי הקהילה להביא את המשטרה להחזיר את המסמכים.

הלמס: הנשיא קלינטון מאוד לא פופולרי בבסיסי הצבא בקרוליינה – שיבוא עם שומרים אם הוא רוצה לבקר שם

וושינגטון (א.פ.). – היו"ר הנכנס של ועדת החוץ של הסנאט, הסנטור ג'סי הלמס, הביע אמש את צערו על התבטאות קודמת שלו, לפיה הנשיא קלינטון כל כך לא פופולרי בבסיסי הצבא בצפון קרוליינה עד "שעדיף שיבוא עם שומרי ראש" אם הוא רוצה לבקר במדינה.

הלמס פירסם אמש הודעה בה קבע כי "אתמול עשיתי טעות שלא אחזור עליה." ההתבטאות באה לאחר שקביעתו כי כדאי לנשיא להצטייד בשומרי ראש, עוררה מחאה חריפה בוושינגטון.

"תושבי צפון קרוליינה, ואני בתוכם, נקבל בברכה את הנשיא," כתב אמש הלמס. הוא אמר כי הערתו היתה במהלך "שיחה לא רשמית, ולא צריך היה לפרש אותה באופן מילולי."

אולם הלמס חזר על עמדותיו לפיהן לקלינטון יש "בעיות רציניות בכל הקשור להתחמקותו מגיוס, עם עמדתו בנושא ההומוסקסואלים בצבא, ועם יכולת ההגנה המתדרדרת של הצבא האמריקאי."

השירות החשאי הודיע כי הוא בודק את הערותיו של הלמס, ושני סנטורים דמוקרטיים גינו את הלמס "הארכי־שמרן", לדבריהם. "זה נראה כמעט כאיום, וזה מאוד מצער אם הוא באמת התבטא בצורה הזו," אמר הסנטור הדמוקרטי טום הרקין. סנטור דמוקרטי נוסף, ג'וזף ליברמן, אמר כי הוא מקווה שהלמס "לא הובן כהלכה, משום שהדבר פוגע קשה במוניטין שלו."

המנהיגים הרפובליקאים נזהרו שלא להביע ביקורת על הלמס, ואמרו כי לא ראו את הערותיו. מנהיג הרוב הנכנס, בוב דול, אמר כי "הנשיא יתקבל בברכה בכל מדינה. כך זה צריך להיות."

"נשיא ארה"ב יתקבל בברכה בג'ורג'יה," אמר ניוט גינגריץ', מי שיהיה ככל הנראה יו"ר הבית. "כל האמריקאים מכבדים את הנשיא."

השירות החשאי ביקש תעתיק של הראיון, אולם דובר השירות, ג'יים קיניגם, אמר כי יהיה מגוחך לקבוע שהשירות חוקר את הלמס. "זוהי פרוצדורה רגילה," אמר קיניגם. "אנו נמצאים עם הנשיא 24 שעות ביממה, ואנו בודקים תמיד הערות הקשורות בבטחונו."

הלמס עורר בשבוע שעבר שערוריה נוספת, לאחר שהטיל ספק בכישוריו של קלינטון להיות המפקד העליון של הצבא. ליאון פנטה כינה את ההערות חסרות אחריות, והרמטכ"ל שליקאשווילי דחה את טענותיו של הלמס, לפיהן חברים בכירים בצבא שותפים לפקפוקיו בדבר יכולותיו של הנשיא.

מחריף המשבר הכלכלי בגרוזיה

אזרחי טביליסי מפרקים את ספסלי הפארקים ומשתמשים בהם להסקה

גרוזיה (סוכנויות הידיעות). – המשבר הכלכלי בגרוזיה מחריף והולך, וכעת קיים מחסור חמור אפילו במצרכים בסיסיים כגון לחם, מים וחימום. הפוליטיקאים בגרוזיה חיפשו אמש אחר שעיר לעזאזל.

חברי פרלמנט קראו לקיים הצבעת אמון בממשלה, אך אי אפשר היה למצוא את שרי המפתח. המנהיג אדוארד שוורדנדזה ישב בלשכתו כשהוא מחפש פתרונות, ואותה שעה נערכה הפגנה בדרישה ל"גז, מים וחשמל".

לפני חנויות הלחם ניצבו תורים ארוכים. אשה סיפרה כי בילתה יום שלם כדי לנסוע מעיר הבירה טביליסי לבית ידידים במרחק 200 ק"מ, כל זאת על מנת שתוכל לאפות לחם מבצק שאותו קנתה במאפיה שבה היתה הפסקת חשמל.

מהנדסת סיפרה כי כבר יומיים אין מים או חימום בדירתה, למרות שרק לפני ימים ספורים ילדה תינוק. תושבים רבים כורתים עצים מסביב לבירה ומפרקים ספסלים בפארקים כדי לבשל סעודות על מרפסות או בחצרות.

עוד לפני המשבר הנוכחי בעיר הבירה, נאלצו הגרוזינים להסתפק בלחם ובחשמל קצובים – שעתיים אחד בבוקר ושש שעות בערב, וכמה מאות גרם לחם לנפש.

קיצוב הלחם נעשה חסר משמעות, שכן מאפיות רבות אינן מסוגלות לאפות בשל מחסור בחשמל או בקמח. אזרחות מוכרות בצק מוכן, שהוכן לפני ניתוק החשמל.

ייצור הלחם בטביליסי ירד ב־100 טונות ליום מהכמות הרגילה של כ־700 טונות. חיטה שנשלחה מחו"ל כסיוע הומניטרי, אינה מועילה בשל המחסור באנרגיה.

תורכים רבים מאיזורי הגבול מגיעים לגרוזיה עם מלאי של לחם ומצרכים אחרים, והם מוכרים אותם למרבה במחיר. התעשייה ברפובליקה הסובייטית לשעבר משותקת כמעט לחלוטין.

משטרת מיאמי פירסמה מסמכים חשאיים הנוגעים לרצח הנשיא קנדי

השירות החשאי ידע על תכנון לרצוח את קנדי לפחות שבוע לפני ההתנקשות בחייו

מיאמי (א.פ.). – לשירות החשאי האמריקאי נודע על תכנון אפשרי לרצוח את הנשיא ג'ון קנדי באמצעות רובה מבניין משרדים סמוך לפחות שבוע לפני ההתנקשות בחייו, כך עולה ממסמכים שפורסמו אמש מארכיון משטרת מיאמי.

פעיל הימין, שסיפר על הקשר לרצוח את הנשיא, אמר למודיע משטרתי יום לאחר הרצח כי לי אוסוולד לעולם לא ידבר על כך. יום לאחר הפגישה הזו, ב־24 בנובמבר, אוסוולד נורה ונהרג על ידי ג'ק רובי במרתף של משטרת דאלאס.

מסמכי משטרת מיאמי מאשרים את הדין וחשבון שניתן על ידי קצין המודיעין של המשטרה דאז, אברט קיי, שאמר לפני שלוש שנים כי נודע לו על ההתנקשות מפי המודיע המשטרתי וויליאם סומרסט. האף.בי.איי והשירות החשאי סירבו אז להגיב על הידיעה.

מאחר המסמכים ששוחררו אמש לפרסום, שנכתב על ידי הבלש הבדט בתאריך ה־15 בנובמבר 1963, עולה כי השירות החשאי ידע על התכנון לרצוח את הנשיא עוד לפני ההתנקשות.

במסמך נכתב כי "הסוכן ג'יימיסון מהשירות החשאי נקרא להעיד שהוא התבקש ליצור קשר עם וויליאם סומרסט בנוגע למידע שניתן לאף.בי.איי על ידי סומרסט."

שלושה ימים מאוחר יותר ביקר קנדי במיאמי – שם בוטל מסעו במכונית הפתוחה – ומשם טס לדאלאס. אמש היה יום השנה ה־31 להתנקשות בחייו בדאלאס. השלטונות טענו כי אוסוולד הוא שהרג את הנשיא באמצעות רובה רב עוצמה.

דובר השירות החשאי, ג'יים קיניגאם, אמר כי יבדוק את הדו"ח ממיאמי, אולם אמר כי אינו מכיר את המקרה. "אם היינו שומעים שמישהו עומד לעלות על בניין ולירות בנשיא אני מבטיח לכם שהיינו בודקים את הידיעה," אמר.

סומרסט, שדיווח על פעילות של קבוצות לבנות, הקליט בחשאי שיחה עם ג'וזף מילטיר, אחד מעשירי "מועצת האזרחים הלבנים" במדינה הדרומית ג'ורג'יה.

במהלך פגישה במיאמי, ב־5 בנובמבר 1963, אמר מילטיר כי קנדי "מסומן", נכתב במסמך המשטרה. קיי השמיע את הקלטת לכתב סוכנות א.פ. כבר לפני שלוש שנים.

כאשר שאל סומרסט כיצד תתבצע ההתנקשות נכתב במסמך כי מילטיר ענה: "מבניין משרדים. עם רובה רב עוצמה." הוא מסביר כי יהיה קל להבריח רובה מפורק לבניין משרדים, והוא מפריך את חששותיו של סומרסט כי התנקשות תגרום לזעם רב. "לצערי, הם יבחרו מישהו תוך שעות אם יקרה משהו כזה יקרה... רק על מנת להרגיע את הציבור," אמר.

למרות שקיי טוען כי העביר את המידע במהירות רבה לאף.בי.איי, הוא אינו נמצא ברוח ועדת החקירה הרשמית. אין שום אינדיקציה כי מילטיר נחקר עד חמישה ימים לאחר ההתנקשות, ואז הוא הכחיש כל קשר או ידיעה לגביה.

הדירה ממנה נורה ג'ון קנדי, ותמונת הנשיא. השאלה המנחה חוזרת שוב לקדמת המסך: האם יכולות היו סוכנויות הביון למנוע את הרצח? (צילומי ארכיון)

הקומוניסטים ניצחו בבחירות לפרלמנט בנפאל

נפאל (א.ס.פ.). – המפלגה הקומוניסטית ניצחה בבחירות בנפאל אך לא זכתה לרוב מוחלט, ולכן תצטרך להקים קואליציה. מפלגה התומכת במונרכיה מהווה את לשון המאזניים במאבק בין המפלגה הקומוניסטית לבין המפלגה השלטת, כך עולה מתוצאות סופיות של הבחירות במדינה.

מתוך 205 מושבים בפרלמנט זכו הקומוניסטים ל־92, ומפלגת הקונגרס הנפאלי זכתה ל־82 בלבד.

המפלגה הלאומית הדמוקרטית, התומכת בהמשך המונרכיה במדינה, זכתה ל־20 מושבים, ועדיין לא התחייבה לאף אחד מן הצדדים. בפרלמנט היוצא היו למפלגה ארבעה מושבים בלבד.

מטבע של פני מ־1933 נמכר ב־40 אלף ד'

(עי"ר). – מטבע נדיר של פני אחד, שהוטבע ב־1933, נמכר אתמול במחיר שיא של 39,730 דולר במכירה פומבית בלונדון.

חברת המכירות הפומביות "ספינק ובן" מסרה כי המטבע הוא אחד משבעה עותקים שנותרו. אף אחד מהמטבעות הללו לא הוכנס למחזור הכללי באותה שנה, משום שלבנקים בבריטניה כבר היה מלאי גדול.

החברה ציינה כי המחיר שהושג מהווה שיא לגבי מטבע בריטי עשוי ארד.

מועצת הביטחון אישרה את תוצאות הבחירות במוזמביק

האו"ם (עי"ר וע.א.אף.פי). – מועצת הביטחון של האו"ם אישרה באופן רשמי את תוצאות הבחירות הכלליות שהתקיימו לאחרונה במוזמביק. בהסכמת כל הצדדים מהוות הבחירות את תחילת תהליך השלום בפיקוח האו"ם.

בהחלטה 960, שהתקבלה פה אחד, דרשה המועצה מכל המפלגות במוזמביק "למלא את מחוייבותיהן לקבלת תוצאות הבחירות, ולפעול בהתאם." המועצה קראה לכל המפלגות להמשיך בתהליך הפיוס הלאומי, "המבוסס על מערכת דמוקרטית רב מפלגתית."

הבחירות, שהתקיימו בחודש שעבר היו "חופשיות והוגנות", לדעת נציגי האו"ם, והיוו את נקודת השיא מאז נחתם הסכם השלום באוקטובר 1992. ההסכם הביא לסיומם את הקרבות שפרצו במדינה לאחר שקיבלה את עצמאותה מפורטוגל ב־1975.

לאור התוצאות הרשמיות שפורסמו בשבת האחרונה, נבחר המנהיג הנוכחי יואכים צ'יסאנו כנשיא, אולם מפלגתו "פרלימו", הנמצאת בשלטון כבר 20 שנה, זכתה רק ב־44.3 אחוזים מקולות הבוחרים בבחירות לפרלמנט.

חוק התכנון והבניה, התשכ"ה – 1965
מרחב תכנון מקומי פתח־תקוה
הודעה בדבר הפקדת תכנית המהווה שינוי תכנית מתאר מקומית

נמסרת בזה הודעה, בהתאם לסעיף 89 לחוק התכנון והבניה, תשכ"ה־1965 כי במשרדי הועדה המחוזית לתכנון ובניה, מחוז המרכז ובמשרדי הועדה המקומית לתכנון ובניה פתח־תקוה מופקדת תכנית המהווה שינוי תכנית מתאר מקומית הנקראת: "תכנית מספר פת/6/407", המהווה שינוי לתכניות הבאות: פת/2000, פת/407, תרש"צ/3/33/30. השטחים הכלולים בתכנית ומקומם: ישוב: פתח תקוה, רח' הנר"ע 11־3. גוש 6388 חלקות 502, 595, 553, 554, גוש 6388, ח"ח 580, 589.
עיקרי הוראות התכנית:
א. שינוי בינוי של בנין קיים בן 40 דירות (10 דירות בקומה) לבנין בן 40 דירות (10 דירות בקומה). ב. הרחבת שטחי הדירות עפ"י נספח הבינוי. ג. שינוי יעוד מדרך ושינוי יעוד למגורים ב'. ד. שינוי יעוד ממגורים ב' לשצ"פ ולדרך. ה. ביטול חלק מתכנית, בימים ובשעות שהמשרדים האמורים פתוחים לקהל. כל מעונין רשאי לעיין בקרקע, בבנין או בכל פרט תכנוני אחר הרואה את עצמו נפגע על ידי התכנית וכן כל הזכאי לכך על פי סעיף 100 לחוק, רשאי להגיש התנגדות תוך חודשיים מיום פרסומה של הודעה זו ברשומות, למשרדי הועדה המחוזית לתכנון ובניה מחוז המרכז רחוב דני מס 1, רמלה 72406, טל: 08-270170. המתנגד ימציא העתק התנגדותו למשרדי הועדה המקומית, פתח־תקוה, עיריית פתח־תקוה, טל: 03-9371234.
התנגדות לתכנית לא תתקבל ולא תידון אלא אם כן הוגשה בכתב בפירוט הנמקות ובלווי תצהיר המאמת את העובדות שעליהן היא מסתמכת.
דייר אהרון לוי, יו"ר הועדה המחוזית לתכנון ובניה מחוז המרכז

חברת החשמל לישראל בע"מ

חי"ג חשמל – שירות טלפוני להודעות על תקלות

24 שעות ביממה

ירושלים	02-580666	נהריה	04-935555
תל־אביב	03-5633777	נתניה	09-602988
חיפה	04-647777	עפולה	06-423333
אילת	07-372191	פתח־תקוה	03-9394488
אשדוד	08-511688	צפת	06-970211
אשקלון	07-770088	ראשון־לציון	03-9632488
באר־שבע	057-462666	רחובות	08-371388
טבריה	06-792275	רמלה	08-221313
חדרה	06-223133	רעננה	09-906188
כרמיאל	04-881731	אריאל	03-9366345-6-7
בית שמש	02-911669		

נהג! קח חייל בדרך הביתה

להברנו אריה פולטוב
איתך באבלך במות
אמך ז"ל
בנק הפועלים בע"מ
סניף ככר ציון

ועד קרית חיים מתאבל על פטירתו של גמלאי האגודה ומראשוני הקריה
אריה גאון ז"ל
ומשתתף בצער המשפחה
הנהלת הקריה ומועצתה
וצוות העובדים והגימלאים

קבלת מודעות אבל דבר
177-022-9977
לוח ומסחריות 24 שעות ביממה בחיוג חינם
מכבדים כרטיסי אשראי

לחברתנו סימה עמר
איתך באבלך במות
אביך ז"ל
בנק הפועלים בע"מ
סניף לב דיזנגוף

קבלת מודעות אבל
177-022-88 55

"עסקת־החבילה תפגע באוכלוסייה החלשה"

מאת חני פורשנר

"מי שייפגעו מעסקת־החבילה הם, לפי ריווחי המוסד לביטוח־לאומי, רק האוכלוסייה החלשה" – אמרה אתמול שרת העבודה־והרווחה, אורה נמיר.

נמיר לא הסתפקה במתיחת ביקורת על עסקת־החבילה הנהלכת ומתרקמת בחדרי־חדרים: "כל (או רוב) המהלכים הכלכליים שעשינו לאחרונה – העלאת הריבית ועוד – יפגעו בחלשים. אני מאוד חוששת: למרות כל מאמצינו להילחם בעוני – והמוסד לביטוח־לאומי אחראי רק על הקצבאות, שזו לא שיטת המלחמה האמיתית בעוני – יגדל מספר החיים מתחת לקו־העוני, אם החלשים הם היחידים אשר לא יצאו נשכרים ממערך התשלומים והניכויים של משרד־האוצר".

גם מהשותף הצפוי של האוצר בעסקת־החבילה, ההסתדרות הכללית, לא חסכה השרה את שבט ביקורתה: כשדיברה על מפעלים, כולל אלה המקבלים סיוע גדול מקופת הממשלה, הנוגרים את שעריהם בפני ישראלים, סיפרה על מפעל מקבוצת מפעלי ים־המלח בנגב "כאשר מזכיר מועצת־הפועלים ביישוב סמוך למפעל ביקש לבדוק את תוכניות גיוס העובדים למפעל זה, סירבו אנשי ההנהלה לאשר את ביקורו – והדגישו צעירים בכך שלכאן נוהגים כמו שמלמד יושב־ראש ההסתדרות, חיים רמון".

שוחט מציע לתקן את חוק בנק ישראל

על עובדים שיפרשו מתפקידם יחולו המגבלות הקיימות בשירות הציבורי

מאת אמנון אמר

שר האוצר, אברהם שוחט, מציע לתקן את חוק בנק ישראל בעניין המגבלות החלות על עובדים שפרשו מתפקידם. על פי הצעה שהגיש השר על שולחנה של ועדת השרים לחקיקה, יושוו המגבלות המוטלות על הפורשים מבנק ישראל לאלה החלות היום על עובדי המדינה, רשויות מקומיות וגופים ציבוריים אחרים.

לפי פירוט התיקון לחוק שגיבש האוצר, יחולו הסייגים בעניין ייצוג לפני מי שהיה כפוף למייצג, על כל מי שהיה ערב פרישתו באחת מהדרגות העליונות בדירוג עובדי בנק ישראל וכן על חברי הנהלת הבנק. עוד קובע התיקון כי מי שפרש משירותו בבנק ישראל לא יועסק על ידי תאגיד בנקאי במשך תקופת הצינון הקבועה בחוק. זאת במידה שבמסגרת תפקידו בבנק ישראל הגיע לידיו מידע מתאגיד בנקאי אשר שגילויו עלול לפגוע באותו תאגיד.

הפסטה מתייקרת ב־4% המחברות ב־7%

מאת אמנון אמר

גל נוסף של עליות מחירים המצויים בשליטת הממשלה מתחיל היום. הפעם מתייקרים מוצרי פסטה ואטריות בשיעור ממוצע של 4.1 אחוזים, ומחיר המחברות עולה בשיעור ממוצע של 7.1 אחוזים. אתמול חתם המפקח על המחירים במשרד התעשייה והמסחר, אריה בר, על ההיתרים להעלאת המחירים.

לדברי הכלכלן הראשי של חטיבת המחירים בתמ"ס, שבתאי לוי, מתחייבות העליות במחירי הפסטה והמחברות מהתייקרות התשומות בייצור הפסטה ומהעלייה שנרשמה בחודשים האחרונים במחירי הנייר.

ואלה חלק ממחירי הפסטה החדשים לצרכן, כולל מע"מ: "אטריות מוכתר" 400 גרם 2.50 ש"ח; פתיתים אפויים "מוכתר" 500 גרם 3.35 ש"ח; ספגטי ומקרוני "פרומנטי" 500 גרם 3.75 ש"ח; פתיתים "פרומנטי" 500 גרם 3.50 ש"ח.

מחירי המחברות לצרכן, כולל מע"מ: מחברת 16 דף 0.35 ש"ח; מחברת 40 דף 1.00 ש"ח.

הצעה להחיל על יישובים מוכי אבטלה תנאי אזור פיתוח א'

מאת אמנון אמר

חבר ועדת הכספים של הכנסת, ח"כ יוסף ונונו, מהעבודה דורש להעניק ל־15 היישובים שהוגדרו כמוקדי אבטלה קשים את התנאים של אזור פיתוח א' למשך שנה אחת. את דרישתו העלה אתמול ח"כ ונונו בישיבת ועדת הכספים שהוקדשה לתקציב משרד העבודה והרווחה.

בנוסף, דרש ח"כ ונונו להעביר סכום של 500 מיליון ש"ח מתקציב הביטוח הלאומי ומההכשרה המקצועית למימון המלחמה בעוני ובאבטלה. לדבריו, הזרים המוסד לביטוח לאומי לקיצבאות ולמוסדות סכום של 22 מיליארד ש"ח, אולם רק חלק קטן מסכומי עתק אלה הגיע לידי הקבוצות החלשות באוכלוסייה.

האשמות הדדיות בין צוותי המו"מ של התק"ם והקבה"א בעניין הסדר החובות

מאת רן הלוי

מאמץ שתי התנועות הקיבוציות לקיים חזית משותפת במו"מ על ההסדר המשלים לחובות הקיבוצים מול הבנקים האחרים להסדר, התמוטט אתמול ברעש גדול, תוך התבתשות מילולית חריפה וגלויה. בקבה"א טוענים, שמנהלי המו"מ מטעם התק"ם התקפלו מול עמדות האוצר בנקודות עקרוניות חשובות שהיו מוסכמות של שתי התנועות, בעוד בתק"ם מאשימים את עמיתיהם מן הקבה"א בזגלה מכוונת במו"מ לגיבוש הסדר החובות המשלים, "במשחק ציני על גב חברי הקיבוצים" כדי לשמור על עוצמתה של "מערכת ניהול כוחנית".

זעמם של ראשי החטיבה הכלכלית וקרן התק"ם התעורר בעקבות ידיעה שפורסמה שלשום ב"דף הירוק", שבועון הקבה"א, תחת הכותרת: "התק"ם התקפלה". בידיעה עצמה, המיוחסת בתק"ם להדלפה מכוונת מצוות המו"מ של הקבה"א, נכתב כי בפגישה משותפת שהתקיימה ביום ה' עם צוות האוצר ופרופ' סוארי, קיבלה התק"ם את תביעת האוצר לבסס את ההסדר המשלים על הפרמטרים שלפיהם נבנה ההסדר הראשון. "העמדות הנפרדות של התנועות כפי שהוצגו בפגישה שמו קץ למאמצים להציג עמדה משותפת במו"מ ושמטו את הקרקע מתחת להצעת ההסדר של השר צור, שהוסכם לייצג את במשותף את שתיהן", נאמר בכתבה.

נציגי הקבה"א, נאמר שם עוד, לא הסכימו לסגת מהתביעה לפתח מלא על ההון היצרני של הקיבוצים. מחלוקת נוספת בין התנועות היא בנושא הקרקעות, אולם בנקודה זו יש הבנה לא כתובה עם האוצר, שכל תנועה תוכל להציג הסדר שונה, בתנאי שתמלא את חלקה בתרומת מקורות להסדר.

בידיעה מצוטטת "אישיות ידועה בקבה"א, שהיתה מאדריכלי ההסדר הראשון", הצפה לקבה"א מאבק קשה על שינוי הפרמטרים להסדר המשלים אם יישאר לבדו במערכה זו, אך גורסת שאסור לו לוותר בנושאים אלה, "שחשיבותם העקרונית לתנועה אינה נופלת ממשמעותם הכלכלית". אותו אדם מציע "לאותת לתק"ם שהקבה"א מתכוון לפתוח מערכת הסברה נרחבת מדוע הנסיגה מתביעות הקיבוצים מסכנת את עתידם. זה עשוי לגרום לכך, שרבים מקיבוצי התק"ם יסרבו לחתום, וההנהגה תישאר בלי גיבוי מאחוריה, מה שיאלצה אולי לשקול את עמדתה".

בחטיבה הכלכלית ובקרן התק"ם מגיבים על הדברים בזעם, ורואים בהם הפרה מהסכמה שלא להוציא לתקשורת את חילוקי הדעות בין התנועות. אבשלום שוחר משוכנע שהפרסום מתבל בסיכויי המו"מ עם האוצר, המצוי כבר בשלבים מתקדמים לקראת סיכום סופי של תנאי ההסדר. "בקבה"א משוכנעים כנראה שההסדר במתכונתו המתגבשת יפגע בהם ולכן יש להם אינטרס לתקוע את המו"מ", אמר לי אתמול.

במכתב גלוי, חריף מאוד, למזכירי הקבה"א משיבים שוחר, חוזה גל עוז וצביליי בן משה מלחמה שעורה: "נציגי הקיבוץ הארצי, כרגיל, אינם עומדים בסיכומים וגורמים נזק למשא ומתן בהדלפות מכוונות. בדרכם זו, החל משנת 1988 ועד היום, רק העמיקו את ההתבכות קיבוציהם והתאגידים שבשליטתם וגרמו להם להפסדי עתק ולהתמוטטות סוציאלית של המערכות.

"הקבה"א, עדיין בפיגור של חמש שנים ביישום ההסדר מה שיוצר נזקים קשים לקיבוציהם ומשליך מכך גם לקיבוצי התק"ם ותאגידיו, תוך עשיית מעשים חמורים ביותר. בדרך זו נפלו תבן ובנותיה, תשלובת הבנייה ו"משיכת" הכספים מביטוח חקלאי.

"במו"מ המתקיים למימוש קרקעות כנגד כיסוי חובות, עמדת הקבה"א שואפת ליצור תאגיד חדש שישלוט, בנוסף למנהל מקרקעי ישראל, בכל פיתוח קרקעות עתידי בקיבוצים ויגזור כספים למערכות המרכזיות הנשלטות על ידו. עמדת התק"ם, לעומת זאת, לאפשר לכל קיבוץ לפעול בדרכו באופן בלעדי, תוך הסתייעות במוסדות התנועה ויצירת מחויבות לעזרה הדדית.

"הדרך לחישוב פתח מלא ניתנת להבנה באמצעים שונים ובנושא זה מתקיים המשא ומתן עם האוצר. התק"ם – עמדתו אחת ויחידה: כל קיבוצי הספר והפריפריה יקבלו פתח מלא. הקיבוצים אשר נמצאים באזורי ביקוש ימצאו את מידב כושר ההחזר מנכסים מכסימלי של נכסיהם.

"צוות המו"מ המייצג את התק"ם רואה בעבודה המשותפת של התנועות חשיבות לעתיד התנועה הקיבוצית, תוך ראייה שבתום ההסדר יצאו הקיבוצים לעצמאות וישתחררו מתלות במערכות המרכזיות שבשליטת התנועות. אם הקיבוץ הארצי מעוניין במשא ומתן נפרד אין בכוונתנו למנוע זאת והדבר רק יקל על התק"ם בהמשך המשא ומתן".

תובע לפטר את מנכ"ל מספנות ישראל, זאב אלמוג

מאת אודי שורן

יו"ר ההסתדרות במרחב חיפה, ברוך ולק, תובע משר התחבורה, ישראל קיסר, לנקוט בצעדים מיידיים עד כדי פיטוריו של מנכ"ל מספנות ישראל, זאב אלמוג. מההסתדרות נמסר, שבמשך ליל אמש איימו אלמוג ומנהל כוח האדם במפעל, אבי מוסקוביץ, על חברי ועד העובדים, שאם יארגנו או ישתתפו באסיפת הסברה שתוכננה בשער המפעל – הם יפוטרו לאלתר וללא פיצויים.

בעקבות האיומים הודיע ולק, שההסתדרות במרחב הפעילה את סיכסוך העבודה במספנות, עליו הוכרז בשבוע שעבר במזכירות המרחב. ולק: "אלמוג קיבל מנדט מטעם כונס הנכסים להבריא את המספנה, ובמקום זאת הוא מוביל אותה למצולות. השיטה של סתימת פיות ואיומים על חברי ועד עובדים עברה מן העולם, ואעשה הכול כדי למגרה".

במברק ששלח ולק לקיסר שאל, אם השר ידע מראש על כוונת אלמוג לסתום את פיות העובדים, והאם מגמה חדשה זו תיושם מעתה בכל התאגידים התחבורתיים שקיסר אחראי עליהם. "איך קיסר, כמזכ"ל ההסתדרות לשעבר, יכול לעבור על צעדי אלמוג לסדר היום, מבלי שהמנכ"ל יתן את הדין על כך?" שאל ולק.

אתמול לא ניתן היה לקבל את תגובת אלמוג.

תגובת נציבות המים

נציבות המים נעזרת ביועצים הטובים ביותר בארץ על מנת להבטיח שמערכת הטיפול במים שהיא מתכננת אכן תיבנה ברמה ובאיכות כנדרש.

פרופסור מנחם רבהון, שלו הוקדש משום מה פרק שלם בסדרת הכתבות של רן הלוי "מי יטהר את מי השתייה שלנו" – דומני שמן הסיבות הלא נכונות – נחשב כמומחה המוביל בארץ ובין הידועים בעולם בכל הקשור לטיפול במי שתייה בכלל ובמערכות סינון בפרט. אין כל בעיה אתית או ניגוד אינטרסים בפעילותו כיועץ לנציבות המים, אותה יזמה הנציבות. אנו מקווים להיעזר בו גם בעתיד.

את ההחלטות אנחנו מקבלים על בסיס הייעוץ, אך לא בהכרח היועץ קובע את ההחלטה. עובדה, נציב המים החליט על בחינה חוזרת של סינון מי המערכת הארצית, למרות המלצות היועצים.

בברכה,
ד"ר י. דרייזין
מנהל האגף לתכנון

ועדים ועובדים / אפרים דוידי

חוזים אישיים ב"דפוס החדש"

"הוכינו בתדהמה במועצת הפועלים מנוסח ההסכם עליו התבקשו העובדים החדשים ב'דפוס החדש' לחתום כתנאי להמשך העסקתם". כך אמר אתמול האחראי על ענף הדפוס במועצת פועלי תל־אביב, אברהם מורחי.

"הדפוס החדש", בית הדפוס של העיתון "על המשמר", הוא בבעלותו המלאה של הקיבוץ הארצי. מורחי: "אנו רואים בחומרה נוסח חדש זה. טפסים אלה הם חוזים אישיים לכל דבר". ב"דפוס החדש" מועסקים כ־60 עובדים ותיקים באמצעות ההסכם הקיבוצי ובאחרונה נקלטו עוד 30 עובדים חדשים.

מורחי מאשים את ההנהלה כי היא מתעלמת מההסכם הקיבוצי הקיים וכופה על העובד החדש תנאי העסקה אחרים מאלה שנקבעו בהסכם הקיבוצי. איש מועצת הפועלים הדגיש אמש, כי בטופס שהעובדים נדרשים לחתום עליו נכללו סעיפים חמורים שאינם עולים בקנה אחד עם ההסכם הנהוג במקום זה שנים רבות. "אם ההנהלה תתעקש על כך, לא יהיה מנוס מהכרזה על סכסוך עבודה". את תגובת מנהל הדפוס, אורי צרום, לא ניתן היה לקבל אתמול.

הזמניים נותרו זמניים

שופטת בית הדין האזורי לעבודה בתל אביב, עדנה גבריאלי, דחתה את תביעתם של 68 דיילים נגד חברת התעופה אל על וקבעה שהחברה רשאית להעסיק עובדים על בסיס זמני לתקופות ארוכות, בלי שהדבר יקנה להם זכויות של עובדים קבועים. על כך מוסרת כתבת עתי"ם.

התובעים הועסקו בתפקידי דיילות ודיילי אוויר בתקופות לא רצופות בין השנים 1975–1986. הם פוטרו מעבודתם לאחר שהועסקו בחברה במשך שנים על בסיס זמני. הדיילים טענו שיש לראות רציפות בעבודתם, על אף שחלו בה הפסקות. "לכן היתה צריכה 'אל על' להעניק להם זכויות של עובדים קבועים, ולהקפיא פיצויי פיטורים". העובדים טענו שיש לראות את ההפסקות שחלו בעבודתם כארעיות, ללא ניתוק יחסי עובד־מעביד. לכן יש לחשב את פיצויי הפיטורים בהתאם לצירוף כל תקופת העסקתם וכן להעניק להם הטבות הניתנות לדיילים קבועים.

"אל על" טענה, שכל אחד מהעובדים הועסק לתקופות קצובות כדייל זמני ולכן אין לצרף את תקופת העבודה כיחידה אחת לצורך חישוב פיצויי הפיטורים. עוד טענה, שמאחר שבסוף כל תקופת עבודה הופסקו יחסי עובד־מעביד בין החברה לעובדים, אין לראות בתובעים דיילים קבועים. בפסק הדין קובעת השופטת גבריאלי, שכוונת החברה היתה להחזיק מאגר של דיילים לעבודה זמנית בלי לתת להם קביעות.

"יתכן שניתן לומר שצורת העסקת עובדים זמניים לתקופה כה ארוכה היא מקוממת, אולם כאשר העסקת העובדים על בסיס זמני נקבעה בהסכם קיבוצי, בשום פנים ואופן אין לומר שהנתבעת נהגה עם התובעים בחוסר תום לב. לא לנו לבוא ולבקר את הנתבעת על כך שהיא מחזיקה מאגר של דיילים המועסקים על בסיס עונתי", כתבה השופטת בפסק הדין.

השופטת פסקה, שבדרך העסקתם של התובעים על בסיס זמני לאורך שנים לא היתה כל עבירה על ההסכם הקיבוצי שחתמה "אל על" עם ההסתדרות להעסקת עובדים זמניים בסוף 1982. לאור זאת, החליטה השופטת גבריאלי ש־68 הדיילים התובעים אינם זכאים להטבות שמעניקה "אל על" לדיילים קבועים. עוד החליטה השופטת, שכל צד יישא בהוצאות המשפט שלו.

המשטרה וועדי העובדים

משטרת בית שאן עצרה ביום ראשון שני נציגים ממועצת הפועלים, אפי כהן־צמח ודוד ראובן, ויו"ר ועד עובדי רבינטקס, חיים לביא. בשבוע שעבר עצרה המשטרה בתל־אביב 29 מעובדי תעש שהפגינו מול הקריה. יו"ר ארגון עובדי תעש, חיים צוריג, נחקר על ידי המשטרה אף הוא בסוף השבוע. גם ארבעה חברי ועד עובדי עין הוית נעצרו לאחר הפגנת עובדים בפתח תקוה נגד סגירת המפעל.

עקב גל המעצרים הגיש יו"ר האגף לאיגוד מקצועי בהסתדרות, ח"כ עמיר פרץ, הצעה לסדר היום בכנסת לדיון בהתנהגות המשטרה כלפי עובדים שובתים ומפגינים בכלל וכלפי עובדי מפעל "רבינטקס" בבית שאן בפרט. ח"כ פרץ הודיע, כי ההסתדרות תתמוך ללא סייג ותעניק את מלוא הסיוע לעובדים העומדים על זכותם להתארגן ולמחות ועד עובדים שיקבל לייצגם מול המעסיק.

יו"ר האיגוד המקצועי הנחה אתמול את מזכ"ל ההסתדרות עובדי הטקסטיל, יהודה יעיש, ואת מנהל המחלקה לוועדי עובדים, מניה ארמוני, לצאת למפעל בבית־שאן בו מנהלים העובדים מאבק על זכותם להתארגן ולהגיש לעובדים את כל הסיוע הדרוש. אגב, תעש: אתמול ביקר במרכז התעשייה הצבאית שברמת השרון יו"ר ההסתדרות, חיים רמון. הוא נפגש עם ראשי החברה ועם ראשי הוועד, בהם צוריג. בפגישה גינה רמון את "אווירת אי־ההוראות" ולדבריו, "כך לא ניתן להמשיך". הוא הבהיר, שההסתדרות מתנגדת לפיטורים המתוכננים וגם מתנגדת להפחתת הפיצויים שאמורים לקבל המפוטרים כפי שרוצה הממשלה – בעלת המניות החברה.

שערי מטבעות חוץ ביחס לשקל

22.11.94		בנק ישראל: ש. יציג	בנק ישראל: שינוי בשקלים	בנק הפועלים: העברות והמחאות קניה	בנק הפועלים: העברות והמחאות מכירה	בנק הפועלים: בנקנוטים מכירה	בנק לאומי: העברות והמחאות קניה	בנק לאומי: העברות והמחאות מכירה	בנק לאומי: בנקנוטים מכירה	בנק דיסקונט: העברות והמחאות קניה	בנק דיסקונט: העברות והמחאות מכירה	בנק דיסקונט: בנקנוטים מכירה
ארצות הברית	1 דולר	3.0360	+0.0002	3.0143	3.0569	3.10	3.0119	3.0544	3.10	3.0170	3.0590	3.10
בריטניה	1 ליש"ט	4.7620	+0.0018	4.7362	4.8031	4.89	4.7317	4.7985	4.86	4.7439	4.8099	4.88
גרמניה	1 מרק	1.9547	+0.0108	1.9425	1.9699	2.01	1.9419	1.9693	2.00	1.9462	1.9733	2.00
צרפת	1 פרנק	0.5696	+0.0032	0.5661	0.5742	0.58	0.5654	0.5734	0.58	0.5668	0.5748	0.58
הולנד	1 גילדן	1.7443	+0.0099	1.7329	1.7574	1.78	1.7320	1.7564	1.78	1.7362	1.7604	1.79
שוויץ	1 פרנק	2.3079	+0.0138	2.2900	2.3224	2.36	2.2913	2.3236	2.36	2.2969	2.3289	2.36
שבדיה	1 כתר	0.4128	+0.0005	0.4167	0.4166	0.42	0.4103	0.4161	0.42	0.4111	0.4169	0.42
נורבגיה	1 כתר	0.4466	+0.0021	0.4433	0.4497	0.46	0.4429	0.4492	0.46	0.4431	0.4493	0.46
דנמרק	1 כתר	0.4998	+0.0024	0.4961	0.5032	0.51	0.4962	0.5032	0.51	0.4973	0.5042	0.51
פינלנד	1 מרק	0.6407	+0.0056	0.6362	0.6453	0.66	0.6368	0.6458	0.66	0.6356	0.6444	0.65
קנדה	1 דולר	2.2153	-0.0049	2.1974	2.2284	2.26	2.1961	2.2271	2.26	2.1980	2.2286	2.26
אוסטרליה	1 דולר	2.3163	+0.0155	2.2992	2.3317	2.38	2.2972	2.3296	2.38	2.3071	2.3392	2.38
דרום־אפריקה	1 רנד	0.8581	+0.0016	0.8522	0.8643	0.87	0.8515	0.8636	0.92	0.8521	0.8640	0.85
בלגיה	10 פרנק	0.9505	+0.0055	0.9434	0.9568	0.98	0.9439	0.9572	0.97	0.9430	0.9562	0.97
אוסטריה	10 שילינג	2.7773	+0.0151	2.7572	2.7962	2.84	2.7531	2.7920	2.83	2.7564	2.7947	2.84
איטליה	1,000 לירטות	1.9011	+0.0051	1.8903	1.9171	1.97	1.8883	1.9150	1.95	1.8929	1.9193	1.95
יפן	100 ין	3.0915	+0.0154	3.0727	3.1162	3.16	3.0687	3.1120	3.16	3.0776	3.1204	3.17
ספרד	100 פזטות	2.3465	+0.0122	2.3297	2.3627	2.46	2.3299	2.3628	2.42	2.3358	2.3684	2.41
ירדן	1 דינר	4.3263	+0.0028	-	-	4.46	-	-	4.31	-	-	-
מצרים	1 לירה	0.9639	+0.0006	-	-	0.92	-	-	0.91	-	-	-
אקיו/ECU		3.7243	+0.0116	3.6946	3.7468	-	3.6965	3.7487	-	3.7061	3.7576	-

מכון התקנים הישראלי
מתי

הודעה על ביטול היתרים לסמן מצרכים בתו תקן.
בהתאם לתקנה 14 (ג) לתקנות התקנים (תו תקן וסימן השגחה) התשמ"ב – 1982, אני מודיע על ביטול היתרים שניתנו ליצרנים שלהלן, לסמן מצרכים בתו־תקן:

סיבת הביטול: ליקויים

היצרן	המצרך
תריסי מאיה, קרית גת	חלונות אלומיניום

סיבת הביטול: הפסקת ייצור

המרתך שייקה את אדולף בע"מ באר־שבע	פריטי מסגרות למקלטים וחלקיהם לרבות דלת 10 טון

אליהו הדר
מנכ"ל המכון
לס"מ

קרנות נאמנות

נכון ליום 22.11.94

הקרן	מחיר היחידה	מחיר הפדיון	השינוי בנקודות	השינוי באחוזים
אג	11855.99	11774.11	-292.89	-2.43%
אבוקה	1534.11	1504.70	-35.57	-2.31%
אביר	149.71	148.80	-2.30	-1.52%
אגוז	793.55	778.35	-2.52	-0.32%
אגס	321.91	315.69	-1.09	-0.34%
אדום	781.60	767.26	-19.00	-2.42%
אודמין	84.58	82.89	-0.94	-1.12%
אודמין שקלה	103.39	101.91	-0.25	-0.25%
אופיר	412.09	409.51	-0.41	-0.10%
אוצר אג מדינה	108.42	106.40	-0.30	-0.28%
אוצר גמישה	66.17	65.02	-0.93	-1.41%
אוצר מניות	72.66	71.40	-1.37	-1.88%
אור	758.60	753.77	-8.20	-1.08%
אורלי	948.80	942.04	-3.63	-0.38%
אורין	159.04	155.96	-1.98	-1.25%
אורן	2859.69	2801.81	-19.45	-0.69%
אחריות אגח מד	303.23	298.95	-0.90	-0.30%
אחריות גמישה	395.12	387.17	-7.38	-1.87%
אחריות מניות	259.81	254.30	-6.73	-2.58%
אחריות נדל"ן	195.10	190.54	-5.30	-2.70%
אחריות נכס ושת	163.08	159.52	-7.88	-4.72%
[illegible]	138.09	131.44	0.93	0.70%
אחריות סוכה אגרה (?)	93.76	92.64	2.44	2.71%
אחריות השקע חוץ	57.04	53.79	-0.82	-1.44%
[illegible]	89.20	88.19	0.09	0.10%
[illegible]	154.99	151.00	-1.16	-0.76%
אילנות 90	165.20	161.99	-3.19	-1.93%
אילנות בטוחה	104.98	104.37	-0.19	-0.18%
אילנות גלובוס	79.39	77.65	0.33	0.43%
אילנות כרים	132.43	129.88	-2.76	-2.08%
אילנות מעוף	123.54	122.93	-3.45	-2.74%
אילנות פיננסים	61.04	59.81	-1.30	-2.13%
אילנות שחקים	49.03	48.14	-1.45	-2.90%
אילנות תקשורת	54.59	53.51	-1.44	-2.62%
אינפקס גמישה	93.82	91.88	-1.62	-1.72%
איתן	229.38	227.93	-1.98	-0.86%
אלון	1544.65	1514.61	-4.44	-0.29%
אלנוה ביטוח (?)	59.42	58.34	-1.79	-2.98%
אלמוג	317.83	315.82	-0.58	-0.18%
אמיטא נדלן מניב	82.69	81.07	0.42	0.52%
אמירים קרן נאמנות	90.10	89.35	0.12	0.13%
אנליסט אג חברד	203.80	199.72	-1.26	-0.63%
אנליסט אג מדינ	296.44	292.19	-1.21	-0.41%
אנליסט אירופה	116.53	113.65	-0.19	-0.17%
אנליסט גמישה	491.17	478.66	-8.64	-1.77%
אנליסט מניות	745.25	725.46	-17.32	-2.33%
אנליסט תעשיות	230.55	224.45	-5.28	-2.30%
אסף	169.27	167.38	-1.46	-0.86%
אפיקים אגח	199.42	194.86	0.19	0.10%
אפיקים גמישה	129.94	127.01	-1.38	-1.08%
אפיקים חו"ל	118.77	115.90	-0.88	-0.75%
אפיקים מניות	199.10	194.45	-6.27	-3.12%
אפסילון 36	69.33	68.99	-1.92	-2.70%
אפסילון אג חברות	100.44	99.16	-1.40	-1.39%
אפסילון אג מד	143.12	141.29	-0.76	-0.54%
אפסילון מניות	146.53	144.59	-3.50	-2.36%
ארז	229.62	228.03	-5.50	-2.35%
אש	572.93	561.25	-14.33	-2.49%
אשל	526.67	516.44	-2.80	-0.54%
אתגר	105.14	104.47	-2.80	-2.62%
אתרוג	745.65	731.11	-4.35	-0.59%
בדולח	608.94	605.34	-17.10	-2.75%
בונד	130.89	129.00	-0.97	-0.75%
בורסון גמישה	66.43	65.88	-1.15	-1.72%
בטוחה 30 פלוס	124.31	122.20	-3.42	-2.71%
בטוחה אגח מדינה	1685.63	1662.51	-4.85	-0.29%
בטוחה אגח	2212.70	2182.22	-12.77	-0.58%
בטוחה גמישה	2004.05	1975.05	-28.68	-1.43%
בטוחה חו"ל	116.60	114.06	0.98	0.87%
בטוחה מניות	3346.48	3294.74	-87.66	-2.59%
בלוך־רוטשטיין גמישה	106.68	106.74	-0.31	-0.29%
בסט	132.43	130.56	-3.43	-2.56%
ברוך	148.31	147.27	-4.47	-2.94%
ברוש	2207.01	2163.96	-26.52	-1.21%
בריאות	54.73	53.89	-1.17	-2.13%
ברק	1807.31	1794.43	-24.09	-1.32%
גביש	4670.54	4583.70	-36.30	-0.79%
גבע	299.37	295.30	-1.26	-0.42%
גדון	492.12	488.83	-4.16	-0.84%
גיא	467.02	460.54	-1.97	-0.43%
גל	73.25	72.25	-1.45	-1.96%
דובדבן	1711.98	1700.13	-51.85	-2.96%
דוברת שרם אגח	110.36	108.54	-0.48	-0.44%
דוברת שרם גמיש	113.92	111.07	-1.59	-1.41%
דוברת שרם כרים	84.75	83.00	-1.96	-2.28%
דוברת שרם מניות	69.22	67.51	-1.56	-2.26%
דוכס	167.59	166.56	-0.40	-0.24%
דולב	669.46	664.75	-1.50	-0.23%
דולר	182.81	180.42	0.04	-0.02%
דוקן	746.56	732.99	-1.77	-0.24%
דקל	1932.44	1895.49	-42.83	-2.21%
הדס	1531.74	1514.90	-34.30	-2.21%
הון פקן	65.28	64.87	-1.54	-2.33%
הוק	111.14	110.67	-0.45	-0.41%
היטק 92	188.97	187.19	-2.39	-1.26%
היובל	149.62	147.69	-3.65	-2.42%
הילה	369.64	368.72	-0.12	-0.03%
המניה	842.15	832.79	-6.67	-0.79%
הראל־בלניא	165.77	163.51	-1.09	-0.66%
זהר	351.44	346.65	-0.85	-0.24%
זיו	433.50	427.51	-1.38	-0.32%
זינגר ברנע פיינשטל	81.29	79.69	-2.16	-2.63%
זיק	322.17	314.39	-7.41	-2.30%
זלי אבלסון מזר	95.86	95.05	-0.49	-0.51%
חו"ל	194.65	189.82	0.89	0.47%
חלופין	327.06	327.06	0.03	0.01%
חלמיש	240.13	237.41	-0.91	-0.38%
חץ	367.24	366.32	0.03	0.01%
חצב	313.79	307.20	2.17	0.71%
טופז	12880.11	12720.72	-241.32	-1.86%
טל	94.85	93.71	-0.61	-0.65%
טנדו	133.98	131.81	-0.35	-0.27%
טרנס 5	509.76	506.51	-1.56	-0.31%
יובל	777.90	763.55	-20.03	-2.55%
יהלום	166.55	163.44	-0.85	-0.52%
יזמה	103.56	101.79	-0.17	-0.17%
ילר אגרה מדינה	2212.04	2165.66	-60.75	-2.73%
יסודות	187.46	185.90	-0.76	-0.41%
יעד	72.08	71.33	-1.06	-1.47%
יעד גמישה	71.03	70.37	-1.16	-1.61%
יער	400.10	397.62	-0.50	-0.13%
יערה	122.71	119.72	-1.42	-1.17%
ישראל אמריקה	120.43	119.59	-3.34	-2.72%
כוכב	72.38	71.94	-1.77	-2.39%
כימיקל פקן	339.34	333.00	-1.74	-0.52%
כללי אגרה מד	100.91	99.43	-2.24	-2.20%
כללי אייל 50	144.99	143.28	-4.41	-2.98%
כללי אייל 25	141.86	140.52	-0.95	-0.67%
כללי אייל אג	910.17	891.71	-25.53	-2.78%
כללי גמישה	105.68	105.58	-0.03	-0.03%
כללי זמינה	108.96	108.31	-2.83	-2.55%
להק־אגמיה	205.32	204.09	-5.02	-2.40%
להק־אנפה	595.19	591.01	-13.92	-2.30%
להק־אנקור 5	522.31	519.12	-10.01	-1.89%
להק־דוכיפת	577.41	573.83	-13.40	-2.28%
להק־זמיר	433.00	430.32	-2.17	-0.50%
להק־חוחית	113.21	112.58	-0.23	-0.20%
להק־יסעור	301.66	299.49	3.80	1.28%
להק־כחל	105.46	104.82	-2.25	-2.10%
להק־סלעית	455.01	452.20	-0.44	-0.10%
להק־סנונית	406.04	403.56	-1.25	-0.31%
להק־עפרוני	502.42	499.23	-4.46	-0.88%
להק־צופית	100.63	99.98	-0.09	-0.09%
להק־קוסמוס	71.63	70.89	-0.67	-0.93%
להק־רום	66.88	66.47	-1.49	-2.19%
להק־שנהב				

הקרן	מחיר היחידה	מחיר הפדיון	השינוי בנקודות	השינוי באחוזים
להק־שחף	148.99	148.06	-0.57	-0.38%
להק־שלדג	172.21	171.78	-1.27	-0.73%
להק־שקנאי	131.36	130.55	-3.26	-2.43%
להק־תור	279.96	278.26	-7.59	-2.65%
להק־תיירות	55.38	55.02	-0.87	-1.55%
למשקיע	369.83	365.70	-2.36	-0.64%
לפיד	1265.21	1240.70	-27.79	-2.19%
לשם	1072.83	1060.77	-2.40	-0.23%
מבחר	397.18	393.38	-0.46	-0.12%
מבטח	120.57	119.73	-2.12	-0.18%
מגנה	276.01	273.41	-5.66	-2.01%
מניק	200.90	196.50	-5.79	-2.87%
מגד	685.36	678.72	-2.26	-0.33%
מגדל אגב מניות	54.02	52.90	-1.48	-2.74%
מגוון	1382.90	1369.65	-5.66	-0.41%
מגור פיננסי	69.73	69.06	-0.91	-1.30%
מד דיקלה	102.09	101.10	-1.28	-1.25%
מד מעוף	126.91	125.99	-3.52	-2.71%
מנדיאל	115.75	114.32	-0.19	-0.17%
מור	1049.84	1039.84	-21.62	-2.02%
מוריה 5	124.85	123.79	-0.94	-0.75%
מזון	86.92	85.85	-1.73	-1.99%
מזרחי אייל	71.66	71.41	-1.78	-2.44%
מזרחי אייל אגח	76.83	76.35	-0.51	-0.66%
מטח	173.10	169.25	0.59	0.35%
מיטב אגח מד	3452.03	3421.23	-19.76	-0.57%
מיטב אופציות	44.62	44.06	-1.93	-4.22%
מיטב גמישה	1513.97	1495.63	-34.35	-2.24%
מיטב מטח	214.73	212.79	-2.80	-1.30%
מיטב מניות	148.76	146.92	-3.07	-2.05%
מימד	312.60	309.61	-0.51	-0.16%
מירב	107.52	106.97	-0.63	-0.58%
מכלול	499.25	489.83	-11.89	-2.37%
מלכיית	202.85	201.59	-1.94	-0.95%
מסוף	185.97	184.15	-1.52	-0.82%
מנוף	116.00	113.85	-3.90	-3.31%
מעגל	61.87	0.00		
מעוף	2288.21	2265.83	-11.97	-0.53%
מעופים גמישה 50	103.41	101.52	-1.90	-1.84%
מעיין	1039.10	1019.19	-1.94	-0.19%
מעלה מעוף ערך	118.75	118.00	-3.28	-2.71%
מפתן	82.46	81.65	-0.93	-1.12%
מקשה	876.71	869.00	-0.89	-0.10%
מרווה	446.20	442.01	-1.55	-0.35%
מרום צ.מ.ח אגח	104.12	102.43	-0.17	-0.17%
מרום	4304.48	4262.27	-7.32	-0.17%
מרכזית אגח מדינה	96.64	95.86	-0.30	-0.31%
מרכזית מניות	58.34	57.86	-1.31	-2.22%
מרכזית מעוף	119.01	118.71	-3.42	-2.80%
מרץ	325.14	322.11	-7.90	-2.39%
משאבי טבע	60.17	59.00	-1.63	-2.67%
משתנים	220.48	219.75	-5.81	-2.57%
נטה	565.11	557.30	-5.62	-1.00%
נוף	276.87	274.78	-6.85	-2.43%
נחשון	73.53	0.00		
נטיף	1325.67	1310.56	-36.86	-2.74%
נילי	727.95	717.68	-18.84	-2.56%
נסיכה קונטיננטל	49.46	49.13	-1.97	-3.86%
נר	192.71	192.14	-1.96	-1.01%
נשואה אגח חברות	122.54	121.62	-1.00	-0.81%
סגולה	256.94	252.15	-0.85	-0.34%
סיגמא גמישה	81.21	80.32	-0.98	-1.21%
סיון	146.00	143.93	-4.12	-2.78%
סימורן אגח	115.40	113.25	-1.69	-1.47%
סלע	986.33	977.63	-2.52	-0.26%
סער	133.92	133.01	-2.25	-1.67%
ספנות אגח ק.	105.96	105.52	-0.08	-0.08%
ספנות קרן מניות	63.12	62.85	-1.68	-2.58%
עדיף	96.96	96.38	-2.16	-2.18%
עומר	150.30	149.33	-1.84	-1.22%
עידית	2953.55	2919.31	-35.93	-1.22%
עמדה 10	119.18	117.82	-2.62	-2.18%
עמדה אמריקאית	64.02	63.02	-0.09	-0.14%
עמדה יצוא	60.37	59.64	-1.33	-2.18%
עמדה כוללת	160.04	158.22	-1.23	-0.77%
עמדה מעוף	131.14	129.99	-3.67	-2.74%
עמדה משולבת	169.49	168.22	-6.75	-3.86%
עמיל אגח	93.07	92.28	-0.14	-0.15%
ענבל	132.12	131.79	-0.27	-0.20%
ענבר	134.31	131.77	-0.55	-0.42%
ערמון	152.29	149.35	-1.99	-1.32%
פיא	5465.43	5362.42	-64.01	-1.18%
פיא 2000	54.82	53.62	-1.34	-2.44%
פיא זינוק	49.89	48.92	-1.04	-2.08%
פיא מעוף	121.60	120.84	-3.42	-2.76%
פיא עולמית	71.48	69.58	0.14	0.20%
פיא פריים	96.07	94.63	-0.20	-0.21%
פיננד אג חו"ל	98.54	95.13	0.70	0.74%
פיל	211.88	209.27	-1.31	-0.62%
פנתר	402.95	399.40	-6.16	-1.52%
פסגות 50	196.18	193.73	-4.14	-2.09%
פסגות גמיש	386.79	384.18	-6.40	-1.64%
פסגות חו"ל	95.44	92.89	-0.26	-0.28%
פסגות יציב	398.20	395.70	-3.47	-0.87%
פסגות כל חודש	102.80	100.94	-0.07	-0.07%
פסגות כל רגע	140.18	139.83		0.00%
פסגות לימיט	202.13	200.24	-5.29	-2.57%
פסגות מגן לשלום	80.86	80.27	-2.04	-2.49%
פסגות מדד	382.62	375.56	-0.68	-0.18%
פסגות מטח	378.05	370.11	-1.70	-0.46%
פסגות מלכיר	322.51	319.65	-0.51	-0.16%
פסגות מניות	531.05	518.38	-12.05	-2.27%
פסגות משולבת	416.99	409.17	-3.19	-0.77%
פסגות עולם	120.08	117.37	-0.83	-0.70%
פסגות על קרץ	57.78	56.52	-1.44	-2.48%
פסגות פוקוס	63.63	62.44	-1.57	-2.45%
פסגות תאגידים	371.80	364.99	-1.17	-0.32%
פריזמה	86.52	82.18	-0.14	-0.17%
צבר	224.27	222.64	-0.91	-0.41%
צוק	262.72	261.41	-1.32	-0.50%
ציון משאבים טבע	86.32	85.73	-2.30	-2.61%
צמיד	3288.22	3227.18	-12.22	-0.38%
צמיחה אגח מד	1415.69	1407.34	-6.85	-0.48%
צמיחה גמישה	2123.12	2108.74	-43.35	-2.01%
צמיחה יצוא	162.95	161.69	-4.62	-2.78%
צמיחה מניות	410.56	407.83	-13.04	-3.10%
קלע	586.99	584.07	-9.19	-1.55%
קפיטל חו"ל	95.90	94.47	0.66	0.70%
קפיטל מניות	68.88	67.93	-1.45	-2.10%
קשת	310.46	308.52	-1.40	-0.45%
רנן	137.98	136.90	0.92	0.68%
רימון	346.64	345.90	0.01	0.00%
רעים 90	217.53	213.06	-7.64	-3.46%
רשף	389.46	385.93	2.20	0.57%
שביט	486.26	483.23	-0.77	-0.16%
שחר	163.14	160.00	-0.22	-0.14%
שירה	1770.30	1757.12	-26.82	-1.50%
שמורה קס	95.95	0.00		
שמיר	1057.05	1052.51	-2.32	-0.22%
שסק	615.35	603.46	-15.33	-2.48%
שמע	186.76	185.12	-0.88	-0.47%
שקד	252.53	247.71	-3.33	-1.33%
תאנה	1021.61	1014.28	-17.58	-1.70%
תבל	893.73	882.06	3.96	0.45%
תדהר	2140.06	2129.03	-24.07	-1.12%
תוכנה ותקשורת	78.50	76.42	0.76	1.00%
תמיר	110.09	109.26	-2.33	-2.08%
תמריץ	67.44	67.01	-1.31	-1.93%
תנופה	279.67	274.56	-0.99	-0.36%
תפוז	767.86	753.09	-1.43	-0.19%
תפוח	512.69	509.13	-1.33	-0.26%
תרשיש	151.00	148.22	-0.44	-0.53%
תשרי	1365.33	1355.35	-11.06	-0.83%

* השינוי יחושב לפי מחירי הפדיון

נהג מערבל הבטון שמחץ בני משפחת דקואר חשוד בגרימת מוות ברשלנות

אב המשפחה שניצל, עימאד דקואר: איני כועס על איש, אני מרגיש כמו איוב המודרני; הנהג: עשיתי כל מה שאפשר למנוע הידרדרות המשאית

מאת אודי שרון ונתי קיי־זילברמן

המשטרה חוקרת את נסיבות האסון המחריד בו נמחצו למוות ארבעה מבני משפחת דקואר מחיפה תחת מערבל בטון.

לנהג המערבל, ירון יעקב (21) מקריית אתא, מיוחס חשד של גרימת מוות ברשלנות. הוא נעצר לאחר שטופל בבית החולים "בני ציון". כן נעצר הפועל סלימאן שיח (30), שכיוון אותו בנסיעה לאחור בדרך העפר הצרה. היום יובאו השניים בפני שופט שלום בעיר. אמש טרם החליטו החוקרים אם לבקש מהשופט להאריך את מעצרם או לשחררם בערבות.

היום ב־2 בצהריים יתחיל מסע ההלוויה מהכנסייה הקתולית בתרשיחא לבית הקברות המקומי.

באסון נהרגו הסבתא ליה דקואר (60), כלתה ג'ומאנה (32), הנכד באסל (8) והנכדה עולה (4). בן נוסף של המשפחה, ג'לאל (11), ניצל מהאסון מכיוון שהלך להביא חגש השמל להאיר את השטח, דקות ספורות לפני הידרדרות המשאית.

בחג המולד הקרוב התכוון עו"ד עימאד דקואר (38) לחנוך את הוילה המפוארת שבנה בחודשים האחרונים, לא הרחק מדירתו בשדרות הציונות בחיפה.

עימאד סיפר אתמול: "שמעתי רעש מוזר ואז עליתי למעלה וצעקתי לאשה ולילדים שיזהרו. הם הספיקו לעשות צעד אחד, ואז הכל נפל עליהם. ביום אחד איבדתי את כל עולמי. אני לא מכיר אדם שקרה לו אסון כזה. אני כמו איוב מודרני. אין לי כעס על אף אחד. יש הרבה דרכים להנציח את זכרם, אבל הבית כולו הפך לאנדרטה אחת גדולה".

קרוב משפחה מתרשיחא סיפר: "עימאד עדיין לא הבין מה שהלך. הוא חסר מנוחה, הולך ממקום למקום. אנחנו מנסים כל הזמן להרגיע אותו, אבל זה לא קל. זה יימשך עוד הרבה זמן".

נהג המשאית אמר אתמול: "עשיתי הכל כדי למנוע את ההידרדרות. כשהרגשתי שהמשאית מחליקה, משכתי את הנגד־ברקס והכנסתי להילוך ראשון, אבל כלום לא עזר. המכוון שישב על ידי קפץ החוצה, והמכוון שהיה בחוץ צעק לי 'תקפוץ, תקפוץ', אבל החלטתי להישאר ולעשות הכל כדי למנוע את ההחלקה".

הנהג, שעובד בחברת "פיוניר" ומחזיק ברשיון נהיגה לרכב כבד זה שבעה חודשים, סיפר לחוקרי המשטרה ששני מערבלי בטון פרקו לפניו את תכולתם וגם הוא פרק פעם אחת, והאסון אירע כאשר ביקש לפרוק את תכולת המערבל בפעם השנייה.

כאשר הידרדר מערבל הבטון עמד בקרבת מקום גם הסבא, עזאר דקואר, נכה שנעזר במקל הליכה. הוא ראה מה קורה, אך לא יכול היה לעשות שום דבר. גם הפועלים והקבלן, כמאל דקואר, קרוב משפחה, לא יכלו לעשות שום דבר. הקבלן נעצר לחקירה, אך שוחרר כעבור מספר שעות, לאחר שלקה בהלם.

אתמול חילצו מומחים את המערבל ההפוך. הם נמנעו מהכנסת כלים כבדים למקום, מחשש שדרך העפר תתמוטט לגמרי.

משפחת דקואר היא אחת המשפחות המכובדות בתרשיחא, ואלפים מתושבי הכפר והאיזור עלו אתמול לבית המשפחה כדי להשתתף באבלה. בני המשפחה עזבו את תרשיחא בתחילת שנות ה־80', כאשר עימאד הוסמך כעו"ד והחליט לעבור לחיפה. שלשום אחר הצהריים באה אמו, ליה, לביתה החדש של המשפחה ההולך ונבנה כדי להשתתף בטכס יציקת הגג.

"יציקת גג אצלנו זה כמו חתונה ועושים חגיגה גדולה", סיפר אתמול מיכה מעייק, סגן ראש מועצת תרשיחא. "האמא באה כדי לבשל אוכל לפועלים ולמשפחה ולהשתתף בשמחה, אבל האסון הזה הרס את הבית תרתי משמע".

משפחת דקואר מונה ארבעה אחים, שניים מהם רופאים בבית החולים רמב"ם בחיפה. בני המשפחה סיפרו כי עימאד דקואר עמד על כך שבני דודו, המנהלים חברה קבלנית, יבנו את ביתו החדש בחיפה.

במועצת מעלות־תרשיחא נמסר כי המועצה עורכת את כל סידורי ההלוויה לקראת הטקס, היום בצהריים. באיזור בית העלמין הכשרו מגרשי חניה לשירות הבאים, ולרשות המשפחה הועמדו פסיכולוגים ורופאים.

עולה דקואר

באסל דקואר

העישון נאסר בכל טיסות חברת "דלתה"

מאת אריה אורד

חברת התעופה האמריקאית "דלתה" הודיעה, כי מה־1 בינואר ייאסר העישון בכל טיסותיה, כולל בטיסות הבינלאומיות הארוכות.

ההחלטה באה בעקבות סקר שנערך בין נוסעי "דלתה" בספטמבר ואוקטובר השנה. התברר ש־80 אחוז מהנוסעים ביקשו לאסור את העישון במטוסים. מקרב המעשנים ־טענו 24 אחוז, שמבחינתם עדיף לאסור על עישון במטוסים.

"דלתה" היא חברת התעופה השלישית בגודלה בעולם, והראשונה האוסרת את העישון כליל בטיסותיה. עד כה נאסר העישון רק בתחומי ארה"ב עצמה, וכמה חברות תעופה אסרו את העישון בטיסות נבחרות. בחברות תעופה ישראליות אסור העישון בטיסות פנים ובטיסות בינלאומיות הנמשכות פחות משעתיים.

בן 17 לקח את המכונית של אביו – והתהפך יחד עם 4 מחבריו

(ע).־ חמישה נערים נפצעו אור אתמול בבוקר בהתהפך רכבם בצומת המוביל. נער בן 17 ממגדל העמק לקח ללא רשות וללא רשיון את מכונית הסנורר של אביו ויצא עם ארבעה חברים לטיול באיזור.

הנהג נסעה לכיוון צפון, וכשהגיעו לצומת המוביל, איבד הנהג את השליטה והסנורר התהפך. כל חמשת הנערים שהיו בו נפצעו קל ופונו באמבולנסים של מד"א לבית החולים העמק בעפולה.

בוחני לשכת התנועה של משטרת מרחב העמקים חוקרים את נסיבות המקרה.

אמנים ושפים ממקסיקו הגיעו השבוע לפסטיבל גסטרונומי שנערך במלון הילטון בתל־אביב. בלטת בין האורחים להקת "מריאצ'יס" (בתמונה) שהגיעה ממקסיקו סיטי עם תלבושות וכלי נגינה מסורתיים.

חצי שנת מאסר לשוטר לשעבר שביצע מעשים מגונים בקטינות

מאת אודי שרון

שפיק חירבאוי (32) מג'ולים, שומר ב"בית קיי" בנהריה, הורשע שלשום בבית המשפט המחוזי בחיפה בביצוע מעשים מגונים בקטינות מירושלים שהתאכסנו במקום במסגרת טיול שנתי.

לטענת התביעה, המקרים היו ב־10 ביוני 91', כאשר הנאשם תקף מינית ילדה בת 13 שביקשה ממנו צמר פלדה כדי לנקות את בעליה. הוא הביא אותה למקום חשוך, שם ביצע בה מעשה מגונה. מעשים דומים עשה, לטענת התביעה, גם בילדות נוספות.

השופט חיים פיזם החליט לא להחמיר בעונשו של הנאשם, בנימוק שעונש חמור לא יתרום לשיקומו. עם זאת ציין השופט, שהעבירות שביצע הנאשם הן חמורות, במיוחד מכיוון שביצע אותן במהלך מילוי תפקידו כשומר.

חירבאוי, שבעבר עבד כשוטר, נידון לשישה חודשי מאסר בפועל ולשנה וחצי על תנאי לשלוש שנים. כמו כן הוא נקנס ב־2,500 שקלים.

נהג מונית הבריח במכות 2 שודדים חמושים באקדח

(ע).־ נהג מונית בן 51 מתל־אביב סיכל אתמול בבוקר ניסיון לשדוד אותו באיומי אקדח.

הנהג, המועסק בחברת מוניות באיזור גבעתיים, העלה שני נוסעים ברחוב נ"ח בכפר שלם. אחרי נסיעה קצרה, שלף הנוסע שישב מאחורי הנהג אקדח, הצמידו לראשו של הנהג והתחיל לחנוק אותו, ובמקביל לדרוש ממנו כסף מזומן.

הנהג, בתגובה מהירה, לקח את מכשיר הקשר שלצידו, הסתובב לאחור והלם בראשו של בעל האקדח. שני השודדים נמלטו מהרכב, בלי הכסף.

נהג המונית נחבל באורח קל באצבעו. הוא מסר לשוטרים פרטים על תוקפיו והמשטרה החלה בסריקות באיזור, אך טרם נעצרו החשודים.

סנה: משרד הבריאות יעביר 3 מיליון ש"ח ל"לניאדו"

מאת עזרא חן

בביקור שערך אתמול שר הבריאות אפרים סנה בבית החולים "לניאדו" בנתניה, הודיע השר כי משרדו יעביר בימים הקרובים לבית החולים כ־3 מיליון ש"ח, כדי לסייע למצוקה הכספית במוסד.

לפני כשבוע הודיעה הנהלת "לניאדו", כי היא מתכוונת להפוך את בית חולים לעסק פרטי בסוף שנה זו, עקב המצוקה הכספית. זאת, תוך סגירת חדר המיון המטפל מדי יום ב־150 איש בקירוב, וקביעת דמי אשפוז גבוהים יותר מהתעריף הנוכחי.

הנהלת בית החולים דורשת אישור להגדלת מספר המיטות, אך השר סנה הבהיר כי עד לשנת 96' לא יהיה גידול במספר המיטות באיזור השרון, כולל לניאדו. במהלך דצמבר ייפגש מנכ"ל משרד הבריאות, מרדכי שני, עם ההנהלה המורחבת של בית החולים, כדי לגבש תוכנית הבראה כוללת.

דוברת בית החולים מסרה, כי הנהלת המוסד לא ביטלה את החלטתה להפוך את לניאדו לפרטי.

בנתניה הוקם לפני שבוע מטה מאבק של קבוצת תושבים, הפועל למניעת סגירת חדר המיון. בעיר הוקמו עשרות דוכנים, המחתימים על עצומה הקוראת לעיריית נתניה להמשיך לתמוך בבית החולים.

בשנים האחרונות העבירה העירייה מדי שנה כ־5 מיליון ש"ח ללניאדו, והשנה העבירה חצי מיליון ש"ח בלבד.

גולגולת אדם טרייה נמצאה בגליל ע"י מדריכת טיולים

מאת נתי קיי זילברמן

יומנאי תחנת משטרת כרמיאל נדהם שלשום בערב, כאשר על שולחנו הונחה שקית ובה גולגולת טרייה של אדם.

מוצאת הגולגולת, מדריכת טיולים מבוסתן הגליל, מצאה אותה זמן קצר קודם לכן ליד המושב שפר הסמוך לכרמיאל, במהלך סיור מודרך עם קבוצת מטיילים. ליד הגולגולת נמצא שעון שפעל עדיין וכן פלטה ליישור שיניים.

הגולגולת הגיעה במצב של ריקבון מתקדם, ומעריכים כי בעליה לשעבר מת לפני כחודש. הגולגולת הועברה לבדיקה במכון לרפואה משפטית באבו־כביר, ומשטרת כרמיאל ערכה במשך כל יום האתמול סריקות באיזור מציאת הגולגולת בניסיון למצוא עוד חלקים של הגופה.

מפקד משטרת כרמיאל, סגן ניצב ויקטור מאור, מסר כי נבדקות כל האפשרויות לנסיבות המוות של האדם, ולא מוציאים מכלל אפשרות שאולי מדובר ברצח וכי חלקי הגופה פוזרו במקומות אחרים.

עם זאת ייתכן גם שמדובר במטייל שאיבד את דרכו ומת במקום מסיבה כלשהי. חקירת המקרה נמשכת ועתה מחכים לתוצאות הבדיקה שלאחר המוות מהמכון לרפואה משפטית.

חשוד בחטיפת והכאת משתפי פעולה הסגיר עצמו בנצרת

מאת מוחמד חליליה

פיראס בנא, ממנהיגי תנועת הנוער הקומוניסטי בנצרת, שהיה מבוקש זה חודש על ידי המשטרה, הסגיר אתמול את עצמו.

בנא חשוד בחטיפה, כליאה שווא והכאת משתפי פעולה. המשטרה תבקש היום מבית המשפט להאריך את מעצרו. מפקד משטרת נצרת אמר, שבעיית צעירים מנצרת החשודים בחטיפה וכליאת משתפי הפעולה, הולכת ומתרחבת ויש בידי המשטרה חשודים שנעצרו לפני יומיים, אך עדיין לא הותר לפרסם את שמותיהם, כדי לא לפגוע בחקירה. לדבריו, צפויים מעצרים נוספים בפרשה.

במקביל נמשך המאבק הציבורי בנצרת ובכפרים הערביים נגד השתכנותם של משתפי הפעולה מהשטחים בכפרים הערביים בישראל. גופים ציבוריים והמועצות המקומיות מתכננים ליום שבת הפגנות, תהלוכות ואסיפות נגד מצב זה.

"רדיו דן הגל הירוק" תפסיק לשדר מחר בחצות, כדי להשתתף במכרז

הרשות השנייה: המכרזים ל־7 תחנות הרדיו האזוריות ייצאו ב־2 בדצמבר

מאת אביבה ולצמן

תחנת הרדיו הפירטית "רדיו דן הגל הירוק" תפסיק את שידוריה מחר בחצות, כדי שתוכל להתמודד במכרזים לרדיו האזורי.

על פי החלטת מועצת הרשות השנייה, לא יוכלו מפעילי תחנות רדיו פירטיות להתמודד במכרזים, אם לא יפסיקו את שידוריהם ביום יציאת המכרזים. לפני שבוע הודיעה המועצה, כי מכרזים לשבע תחנות ייצאו ב־25 בנובמבר, כלומר מחרתיים. אולם בשל העדרה מהארץ של שרת התקשורת שולמית אלוני, שאמורה לחתום על המכרזים, החליטו ברשות השנייה שלא לפרסם את המכרזים עד שובה, ב־2 בדצמבר.

במסיבת עיתונאים שערכו אתמול ראשי רדיו דן בת"א, הודיעו על כוונתם להתמודד במכרז לתחנה הראשונה בת"א (מתוך שלוש תחנות שיקומו בת"א). כן אמרו כי ייתכן ויתמודדו גם באזורים אחרים בארץ.

בראש התחנה יעמדו נועם אביהם, כעורך ראשי ומנהל, ויואב קוטנר, כעורך מוזיקלי ראשי. רדיו דן נמצאת בבעלות יהודה יהרצמן, שהוא בעל 50 אחוז ממניות החברה, ושני השותפים האחרים הם "אספלט" חברת בנייה בחיפה, ו"אנגל" חברת השקעות לבנייה הנסחרת בבורסה, 25 אחוז לכל אחת מהן.

בתגובה לידיעות כי מתמודדים מסויימים אמרו שיפנו לבג"ץ אם במכרז יזכו תחנות פירטיות, אמר מנחם שיזף, יועץ התקשורת של רדיו דן, כי "רדיו פיראטי זו עבירה טכנית ולא פלילית. בשנה וחצי שבה אנחנו משדרים, לא עשינו שום דבר פלילי. שילמנו תמלוגים לאקו"ם, שילמנו מס הכנסה וביטוח לאומי לעובדים שלנו, ופעלנו בשיתוף פעולה עם רשויות שלטוניות במדינת ישראל".

100 אלף דולר בחודש מפרסומות

רן גפן, מנכ"ל חברת "כוח רדיו" המשווקת תחנות רדיו אזוריות למפרסמים, מסר כי מניסיון של תחנות שפעלו עד עתה בשטח, ההכנסות מפרסומות הגיעו ל־100 אלף דולר בחודש לתחנה. עם הקמת תחנות אזוריות, צופה גפן כי 20 אחוז מכלל הפרסום במקומונים יעבור לרדיו האזורי, וכי 30 אג' מכל שקל המושקע בפרסום ברדיו הממלכתי, יועבר לפרסום ברדיו האזורי. בסך הכל צופה גפן, כי הכנסות הרדיו האזורי מפרסום, בכל התחנות בארץ, יעלו על 30 מיליון דולר לשנה.

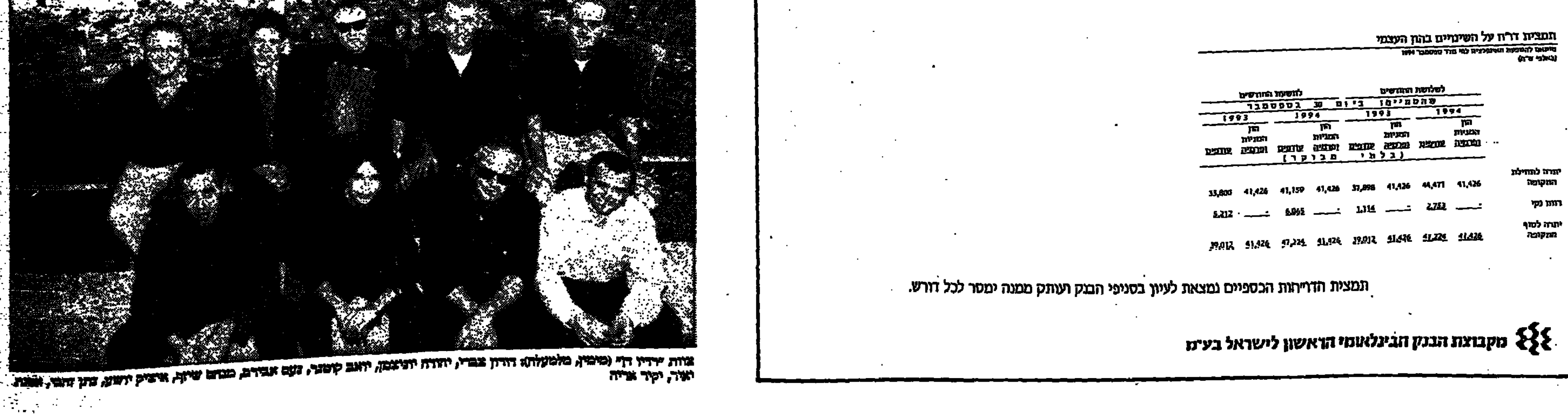

צוות "רדיו דן" (מימין, מלמעלה): דורון צברי, יהודה יהרצמן, יואב קוטנר, נעם אביהם, מנחם שיזף, אריק ירושע, חנן זוהר, חנה לוי, יקיר אריה

בנק עצמאות למשכנתאות ולפיתוח בע"מ

תמצית מאזן ליום 30 בספטמבר 1994
מותאם להשפעת האינפלציה לפי מדד ספטמבר 1994
(באלפי ש"ח)

	30 בספטמבר 1994 (בלתי מבוקר)	30 בספטמבר 1993 (בלתי מבוקר)	31 בדצמבר 1993 (מבוקר)
נכסים			
מזומנים ופקדונות בבנקים	-	2,906	-
ניירות ערך להשקעה	1,339	1,854	1,874
אשראי לציבור	1,432,452	1,371,970	1,380,977
אשראי לממשלה	-	859	-
בניינים וציוד	4,724	4,873	4,815
נכסים אחרים	3,296	6,328	2,833
כ"ה נכסים	1,441,811	1,388,790	1,390,499
התחייבויות והון			
פקדונות הציבור	177,777	145,633	147,239
פקדונות מבנקים	158,248	116,959	137,085
פקדונות הממשלה	1,012,681	1,035,025	1,016,661
התחייבויות אחרות	4,455	10,735	6,929
כ"ה התחייבויות	1,353,161	1,308,352	1,307,914
הון עצמי	88,650	80,438	82,585
כ"ה התחייבויות והון	1,441,811	1,388,790	1,390,499

עיקרי המדיניות החשבונאית אשר יושמו בעריכת הדו"חות הכספיים ביניים זהים לאלה אשר יושמו בעריכת הדו"חות הכספיים השנתיים המבוקרים ליום 31 בדצמבר 1993.

שלמה פיוטרקובסקי, יו"ר הדירקטוריון
שלמה קורקידי, מנהל כללי, חבר דירקטוריון
יוסף חודש, חשב

18 בנובמבר 1994

תמצית דו"ח רווח והפסד
מותאם להשפעת האינפלציה לפי מדד ספטמבר 1994
(באלפי ש"ח)

	לשלושת החודשים שהסתיימו ביום 30 בספטמבר 1994 (בלתי מבוקר)	לשלושת החודשים 1993 (בלתי מבוקר)	לתשעת החודשים 1994 (בלתי מבוקר)	לתשעת החודשים 1993 (בלתי מבוקר)	לשנה שהסתיימה ביום 31 בדצמבר 1993 (מבוקר)
רווח מפעילות מימון לפני הפרשה לחובות מסופקים	6,972	5,243	19,762	19,071	25,816
הפרשה לחובות מסופקים	1,447	1,671	5,089	5,665	7,374
רווח מפעילות מימון לאחר הפרשה לחובות מסופקים	5,525	3,572	14,673	13,406	18,442
הכנסות תפעוליות ואחרות					
עמלות תפעוליות	1,771	1,513	5,000	4,607	6,212
הכנסות אחרות	68	146	202	279	378
כ"ה הכנסות תפעוליות ואחרות	1,839	1,659	5,202	4,886	6,590
הוצאות תפעוליות ואחרות					
משכורות והוצאות נלוות	1,125	1,169	3,958	3,949	5,296
פחת והפחתות	86	82	257	245	727
אחזקת בניינים וציוד	153	123	487	353	470
הוצאות אחרות	824	1,103	3,112	3,582	4,664
כ"ה הוצאות תפעוליות ואחרות	2,188	2,477	7,814	8,129	10,757
רווח מפעולות רגילות לפני מסים	5,176	2,754	12,061	10,163	14,275
הפרשה למסים על הרווח מפעולות רגילות	2,423	1,640	5,996	4,951	6,915
רווח נקי	2,753	1,114	6,065	5,212	7,360
רווח נקי ל־1 ש"ח ערך נקוב (בסיסי) של הון המניות (בש"ח)	20.99	8.46	46.03	39.56	55.96

תמצית דו"ח על השינויים בהון העצמי
מותאם להשפעת האינפלציה לפי מדד ספטמבר 1994
(באלפי ש"ח)

	לשלושת החודשים 1994 הון המניות ופרמיה	לשלושת החודשים 1994 עודפים	לשלושת החודשים 1993 הון המניות ופרמיה	לשלושת החודשים 1993 עודפים	לתשעת החודשים 1994 הון המניות ופרמיה	לתשעת החודשים 1994 עודפים	לתשעת החודשים 1993 הון המניות ופרמיה	לתשעת החודשים 1993 עודפים
יתרה לתחילת התקופה	41,426	44,471	41,426	37,898	41,426	41,159	41,426	33,800
רווח נקי	—	2,753	—	1,114	—	6,065	—	5,212
יתרה לסוף התקופה	41,426	47,224	41,426	39,012	41,426	47,224	41,426	39,012

תמצית הדו"חות הכספיים נמצאת לעיון בסניפי הבנק ועותק ממנה יימסר לכל דורש.

מקבוצת הבנק הבינלאומי הראשון לישראל בע"מ

נצרים

קוצים בדרך לשלום

אם ברור שאין מנוס מפינוי נצרים והוא בוא יבוא, אל לה לממשלה לדחותו. ככל שהיא מתמהמהת בביצוע היא עלולה להיות אחראית לקורבנות נוספים שיפלו, חס ושלום, על משמר המקום

מיכאל שטר

לא היה צריך להיות נביא כדי לנחש שבעקבות הצהרתו של שר החוץ, שמעון פרס, כי "נצרים היא קוץ שיש לעקור", יזדרזו ראשי המתנחלים להחליט לעבור לגור בנצרים. בישיבה שקיימה מועצת יש"ע אף הוחלט ש"אם ייעשה ניסיון לפנות את נצרים, יתנגדו לכך התושבים". וכדי לשוות לדברים גם נופך דתי, כביכול, הזדרז אחד מתושבי נצרים לקבוע, כי "מאז ומתמיד התייחסו היהודים להתיישבות כאל ערך נשגב ומקודש".

עד כאן באשר להצהרות, אבל מתוך העובדות לאמיתן: ארבעה חיילי צה"ל קיפחו את חייהם במקום זה לאחרונה והשאלה אם היה הדבר הכרחי אינה נותנת מנוח לרבים. יתר על כן: ראשי הקיבוץ הדתי, שמטעמם קם היישוב נצרים, החליטו זמן רב לפני חתימת הסכם אוסלו, כי אין כל טעם וכל סיכוי להשאיר את נצרים בלב לבה של רצועת עזה. מטעמים של פטריוטיות מזויפת לא פונתה ההתנחלות עד היום, אף שברור לכל בר-דעת שככל שיוקדם פינוי יישוב זה, כן ייטב וכן יימנע שפך דם יהודי.

המתנחלים עצמם, אינם רוצים לראות זאת – אף שאני בטוח שבתוככי לבם גם הם מבינים את הדבר – ובשם "קדושת הארץ" הם מוכנים לכך שלא רק שהסכנה לחיי החיילים השומרים על היישוב והאזרחים תושבי המקום לא תפחת, אלא אף תגבר מיום ליום. בכך הם מוכיחים כמאה עדים שנכונה הטענה המוטחת לא פעם כלפי "האידיאולוגיים" שבהם, שבשם קדושת הארץ הם מוכנים להקריב חיי אדם, אף שעל-פי ההלכה חיי אדם קודמים לאדמה גם אם היא נתפסת כמקודשת.

אבל האמת היא שלא רק כלפי המתנחלים המסרבים להתפנות מנצרים יש להפנות טענות קשות, אלא גם כלפי הממשלה. שרים וחברי כנסת סבורים שהעיתוי הנוכחי לפינוי "אינו מתאים", מפני שהפלסטינים יפרשו את הדבר כניצחון נוסף במאבק על ארץ-ישראל, וכך ייפגע "הכבוד הלאומי" שלנו. אך גם טיעון זה מעיד על פטריוטיזם מזויף ולא

(המשך בעמוד 8)

ד ב ר ה י ו ם

בין ביל לבוב

ראש הממשלה יצחק רבין יוצא מוושינגטון ובכיסו הישג נכבד: הסכמה דו-מפלגתית על שיגור כוחות אמריקאיים לגולן, לעת הסכם ישראלי-סורי. הנשיא קלינטון נקט בעמדה זו מכבר, בעקבות קודמו הרפובליקאי בוש (שקודמו הרפובליקאי רייגן השיג את תקיים הכוח הרב-לאומי בסיני, במסלול שהיתווה קודמו הדמוקרטי קארטר). פקידים בכירים בממשל קלינטון צידדו עוד אשתקד בפומבי בחיקוי דגם סיני, אך ככל שמתמהמהת ההכרעה בזירת ישראל-סוריה נדון רעיון זה להקפאה והתאפשרה התעוררותם של מתנגדי ההסדר תחת דגל הכוח האמריקאי בגולן.

שיכרון ניצחונם של הרפובליקאים בבחירות לקונגרס ערפל לרגע את מוחם של בכירי נציגיהם בקונגרס, שעברו בין-לילה מעמדת מיעוט מקופח לבולטות לאומית ואף עולמית. היו"ר המיועד של ועדת החוץ בסינאט, ג'סי הלמס, המתנגד לסיוע-חוץ ולמעורבות צבאית אמריקאית ברחבי תבל, התבטא בסגנון הבוטה של המועמד הכושל אוליבר נורת, באומרו כי ביל קלינטון "אינו ראוי" לכהונת המפקד העליון של הצבא האמריקאי. כרבה השפעה המזיקה, הלמס [illegible] מקציני הפנטגון שותפים לדעה זו. אך במקום לחשל ברית בין הרפובליקאים והגנרלים נגד קלינטון גרם להתייצבותו הגלויה של יו"ר המטות המשולבים, גנרל שאליקשווילי, לטובת הנשיא.

מנהיג הסיעה הרפובליקאית בסינאט, בוב דול, התבטא תחילה כלאורייר נגד כוח אמריקאי בגולן והקביל משום-מה לבוסניה, אף שבה אין כל כוח אמריקאי (כוח כזה מוצב ברפובליקה אחרת של יוגוסלוויה המנוחה, מקדוניה; בשמי בוסניה פועלים מטוסים אמריקאיים, יחד עם מטוסי חברות נוספות בנאט"ו). שלא כהלמס, הזדרז דול לשנות את עמדתו בתוך יממה, בתום שיחתו עם רבין. עכשיו, כשהתברר לו לפתע מה שהיה אמור לדעת תמיד, כלומר שמדובר ביחידה אמריקאית במסגרת כוח רב-לאומי והפיקוח על כיבוד-הסכם מצד שתי מדינות שחזרו ממלחמה, נזכר דול כי אינו מעוניין להצטייד בשותף לדברים הדרומיים הלמס (מצפון-קרוליינה), גראם (מטקסס ויריבו של דול בהתמודדות על המועמדות הרפובליקאית לנשיאות) וגינגריץ' (מג'ורג'יה).

דו-מפלגתיות, או כינויה אחר אל (או על) מפלגתיות, בהתייחסותו של הקונגרס לישראל, היא מסורת חיונית בסיוע האמריקאי – עד כה כספי וביטחוני ולעת שלום, לא פחות מאשר בעיתות חירום ומאבק, בעיקר מדיני. בוב דול, השואף לשבת על כיסאו של ביל קלינטון, אינו חולק על הנשיא הדמוקרטי בשני ויכוחים מרכזיים – הצורך בהרגעת הציבור הישראלי, החושש פן ביטחונו ייגרע בעקבות ויתור על שטחים שולטים, כמו גם משקלם של היהודים במימון מערכות בחירות ובהצבעה בהן (כל עוד אינם מתנגשים חזיתית במגזרים חיוניים אחרים). בין ביל לבוב יכולה ישראל לחוש ביטחה ברוחב התמיכה בה בקהילה הפוליטית האמריקאית.

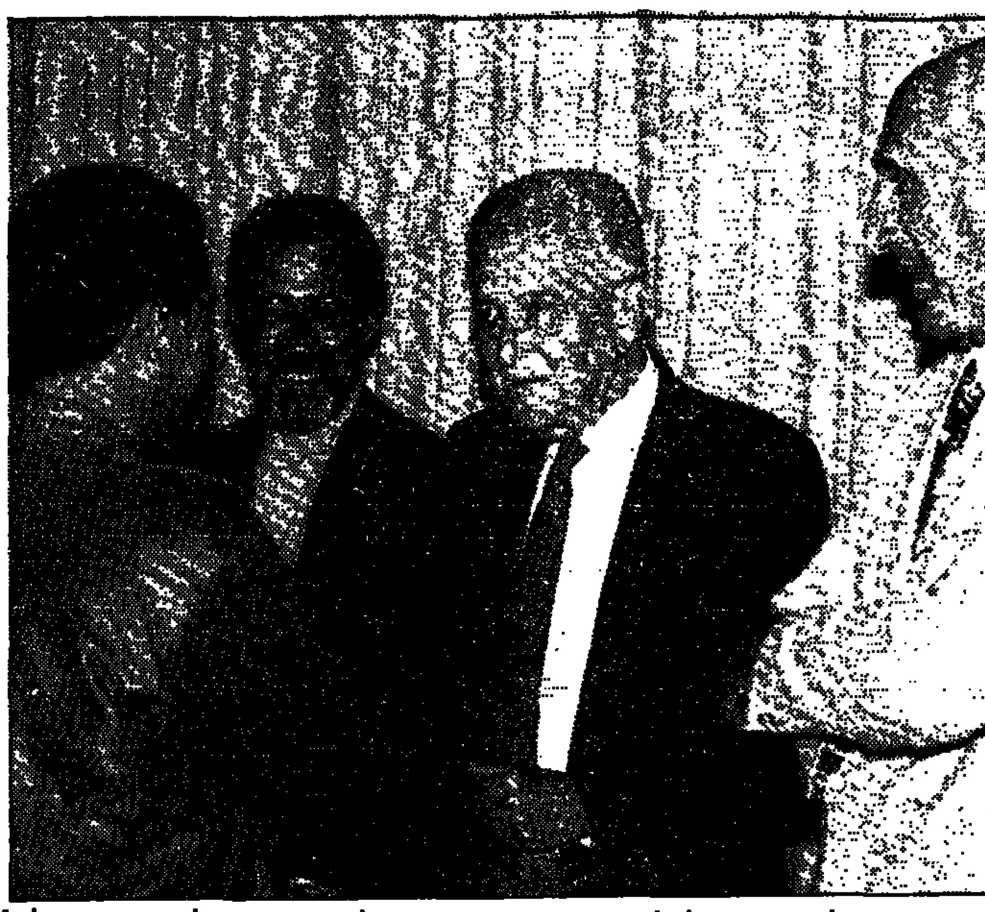
טקס הענקת מדליונים ברמות "יעוף החולי" הוענק אתמול על-ידי נשיא המדינה עזר וייצמן למסיימי קורס גמילה מסמים מהקהילות הטיפוליות מלכישוע ואילנות-בית אור אביבה. בתמונה מימין לשמאל: משה לוי, יו"ר הרשות למלחמה בסמים, הנשיא עזר וייצמן, בני ארד, מנכ"ל הרשות למלחמה בסמים ואיתן סלע, מנהל אילנות-בית אור אביבה

עיסקת החבילה

דרך אלגנטית להורדת שכר

לוי מורב

תמורת ויתור על חלק מתוספת היוקר יקבל רמון משוחט הפחתה של מס הבריאות; את המחיר ישלם בסופו של דבר הציבור כולו, מכיוון שכידוע "אין ארוחות חינם" ומישהו יצטרך לממן את הפער בהכנסות בחוק הבריאות

אם ביקש שר האוצר לקבל חיזוק ציבורי ומקצועי לעמדותיו הכלכליות, הרי שהמפגש ביום שישי עם מה שכונה "ראשי המשק" היה אירוע מוצלח מאוד מבחינתו.

פרט לדן פרופר, נשיא התאחדות התעשיינים, ולד"ר יעקב שיינין מחברת "מודלים כלכליים", שתמכו בפיחות מיידי של חמישה אחוזים לפחות, נמנעו המשתתפים מלתמוך בפיחות חד-פעמי. חלק מהמשתתפים, וביניהם ראשי הקונצרנים התעשייתיים הגדולים "כור" ו"כלל", תמכו במדיניות אי-הפיחות של אברהם שוחט בפה מלא וטענו שקיימות דרכים אחרות, יעילות יותר, להבטחת רווחיות היצוא.

הם התכוונו לתוכנית הנרקמת בין האוצר להסתדרות, בהסכמתם השקטה של התעשיינים, שלפיה יוותר יו"ר ההסתדרות, ח"כ חיים רמון, על שני אחוזים או יותר מתוספת היוקר הקרובה האמורה להיות משולמת בפברואר '95. תמורת ויתור על חלק מתוספת היוקר המגיעה לשכירים על-פי ההסכם הקיים, יקבל רמון משוחט הפחתה של מס הבריאות שיוטל על כלל האזרחים החל ב-1 בינואר '95.

ברעיון להמיר את תוספת היוקר במס בריאות יש משום ניסיון לחזור על הקסם הישן שיאפשר לאכול את העוגה ולהותיר אותה שלמה בו בזמן. מנקודת המבט של האוצר יש בסידור הזה, שהצדדים מתעקשים, ובצדק, לא לכנות אותו "עיסקת חבילה", הרבה מאוד יתרונות ומעט מאוד חסרונות.

קודם כל מרוויחה הממשלה, כמעסיק הגדול במשק, לפחות שני אחוזים בתשלומי השכר. אם לוקחים בחשבון ששני אחוזים אלה נמוכים כליל, הרי שבטווח הבינוני והארוך מדובר בסכום עתק ברמת המקרו.

בקטע הזה יש לממשלה ולמעסיקים אינטרס זהה. מנקודת המבט של המדיניות הכלכלית יש לממשלה אינטרס נוסף ודיווידנד נאה.

במקום להוריד שכר באמצעות האצת האינפלציה, או תוך מאבקי כוח עם העובדים, משיגה הממשלה את הורדתו בדרך אלגנטית ונוחה תוך הסכמה עם ההסתדרות ובלי מלחמות קשות ומיותרות.

להורדת השכר יש יתרון מנקודת המבט המקרו-כלכלית בכך שהיא מסייעת לממשלה להפחית את הלחצים האינפלציוניים בשני קטעים קריטיים: מצד הקטנת השכר ומצד הקטנת עלויות העבודה.

להקטנת עלות העבודה יש יתרון נוסף בכך שהיא מהווה פיצוי של ממש לתעשיינים ומרגיעה אותם, כך שהלחץ שהם מפעילים ל"פיחות עכשיו" יירד עד לחודשי האביב.

מנקודת המבט של האוצר יש לכך דיווידנד נוסף, מכיוון שבמשק שבו מחצית מתשומות היצוא מיובאות יש לפיחות השפעה שלילית על המחירים, כלומר הם נוטים לעלות מעבר לשיעור הפיחות.

להסתדרות, באורח מסורתי, אין שום עניין להסכים לעיקור תוספת היוקר. אולם בנסיבות המיוחדות השוררות כיום יש לשוחט גזר גדול מאוד לפיתוי יו"ר ההסתדרות, חיים רמון. ב-1.1.95 יוחל על הציבור חוק ביטוח בריאות ממלכתי המזוהה עם רמון. באותו יום יוטל מס בריאות אחיד של 4.8 אחוזים על כל האזרחים. המס הזה גבוה מדי. רמון מבין שהזעם על התשלום הגבוה יופנה אליו ולכן הוא מוכן לעשות הכל כדי להקטין את המס. הוא מקווה שיוכל להציג לציבור את העניין בצורה כזאת שבסופו של דבר ייצא הפסדו של השכיר בתוספת היוקר בשכרו בהקטנת מס הבריאות.

נוכח העדר אופוזיציה של ממש לרמון בהסתדרות ובכנסת ותוך תמיכה מסיבית של ראשי המשק, האוצר, בנק ישראל והתעשיינים בתוכנית, יש לו סיכוי טוב להעביר את העניין.

את המחיר ישלם בסופו של דבר הציבור כולו, מכיוון שכידוע "אין ארוחות חינם" ומישהו יצטרך לממן את הפער בהכנסות בחוק הבריאות. המימון יכול לבוא בשתי דרכים: פגיעה ב"סל הבריאות", שפירושה פגיעה בציבור הרחב ובמיוחד באלה הנזקקים לשירותי הבריאות, או באמצעות התקציב, שמשמעותה הטלת הנטל על משלמי המיסים.

הוא שאמרנו – קשה לאכול את העוגה וגם להותיר אותה שלמה. אפילו שוחט ורמון לא יצליחו לשנות את חוקי הפיזיקה והגסטרונומיה.

האינפלציה ומאזן התשלומים

מחיר קליטת העלייה

אם אפשר לממן את הקליטה באינפלציה מבוקרת של 10-15 אחוז, זה לא כל-כך נורא; הנורא הוא הגירעון הגדל בהתמדה במאזן התשלומים ויש לרכז את מירב הכוחות למלחמה בגדו

אריה ארד

בין האינדיקטורים הכלכליים, המתפרסמים מעת לעת, שניים זוכים בעניין ציבורי מובהק: שיעור האינפלציה וסיכום הגירעון במאזן התשלומים. האחד מעיד על מידת האיזון הפנימי במשק והאחר על מידת האיזון ביחסי המשק עם משקים אחרים, במלים אחרות, על עצמאותו של המשק.

חשיבותם היחסית של שני האינדיקטורים זה מול זה תלויה בזמן ובמקום. אין דומה אינפלציה במצב של תעסוקה לאינפלציה במצב של אבטלה. כך גם אין דומה גירעון במאזן התשלומים משק שמיצה את יכולתו עד תום, לגירעון במשק הצומח על תשתית של אמצעי ייצור מובטלים.

המשק הישראלי נתון כיום גם באינפלציה גבוהה למדי, 14-15 אחוז, והגירעון במאזן התשלומים מגיע לכדי 9-10 מיליארד דולר. שני הנתונים מדאיגים וייתכן שהיה צריך לטפל בשניהם בו בזמן, אלא שלממשלות במדינות דמוקרטיות אין הכוח לעשות זאת מאימת הבוחר.

האינפלציה הגבוהה נובעת היום בעיקר מקליטת העלייה – חצי מיליון יהודים שעלו לארץ בחמש השנים האחרונות ו-60-70 אלף יהודים העולים מדי שנה. אנשים אלה מתחילים בצריכת מוצרים ושירותים מיומם הראשון בארץ, הרבה לפני שהתחילו לתרום לתוצר הלאומי. והרי הגדרת האינפלציה היא שהביקוש למוצרים ולשירותים גדול מן ההיצע. ברור איפוא, שרק אילו הורידו הוותיקים את רמת חייהם מרצון כדי לפנות מוצרים ושירותים לעולים – רק אז יכול היה להיווצר איזון.

הממשלה ניסתה ללכת בדרך זו, שביטויה העיקרי הוא הקיצוץ בתקציב המדינה, אבל הדבר לא עלה יפה. כיוון שאיש אינו מוכן להוריד את רמת חייו ברצון, לא כל שכן מרצון, נגבים המשאבים הריאליים הדרושים לקליטת העלייה – שיכון, שירותי רווחה, חינוך, בריאות, צורכי קיום בסיסיים – באמצעות האינפלציה, שלמעשה אין היא אלא מס רגרסיבי ביותר על החזקת מזומנים. צריך אם כך לראות באינפלציה של 14-15 אחוז בשנה את מחיר קליטתה של העלייה. כל ההסברים האחרים אינם אלא זריית חול בעיניים.

דווקא משרד האוצר לחץ לפני שנה על הורדת הריבית נוכח אינפלציה נמוכה יחסית, ומשנענה בנק ישראל ונוצר עודף כסף בשוק, דווקא משרד האוצר היה הראשון למתוח ביקורת על בנק ישראל.

גם את תוספת השכר, הנראית כעת מופרזת, נתן משרד האוצר. מי שרוצה בפולמוס לשמו ימצא לו בניגוח שני הגופים הללו. בפועל, אובייקטיבית, שיקפו גם הורדת הריבית וההרחבה המוניטרית וגם תוספת השכר את סירובו של הציבור בישראל לוותר מרצון על חלק מרמת החיים לטובת העולים החדשים. אם אפשר לממן את הקליטה באינפלציה מבוקרת של 10-15 אחוז, זה לא נורא בעיני.

הנורא בעיני הוא הגירעון במאזן התשלומים. הוא מפחיד בשל פגיעתו בעצמאותה המדינית, הביטחונית והכלכלית של ישראל. אחד הביטויים הלא כל-כך חשובים אבל מובהקים להיפגעות העצמאות הכלכלית הוא קריאת-הנחייתו של ראש הממשלה לרכוש לשרים מכוניות אמריקאיות דווקא, או הדרישה המרומזת שאל-על תצטייד במטוסים מתוצרת ארה"ב. אין רע אף באחד משני הדברים, אולם הם בועות על פני המים, המעידות על כיוון זרימתו של הנהר. כאשר זה הכיוון, ייתכנו לחצים חמורים לאין ערוך ובנושאים חשובים לאין ערוך משאלת מכוניות השרים ומטוסי אל-על.

מכאן, שאת הכוחות יש לרכז בראש ובראשונה לא למלחמה באינפלציה אלא למלחמה בגירעון הגדל בהתמדה במאזן התשלומים, במיוחד באותו המקטע המשקף עלייה בצריכה וגידול לא מספק ביצוא. כמה מאמצעי הלחימה באינפלציה ובגירעון במאזן התשלומים משותפים, כלומר אותם אמצעים ננקטים נגד שניהם. שהרי המלחמה בשניהם מכוונת לאותו היעד: הורדת רמת החיים כדי להעביר חלק מהמוצרים והשירותים מהוותיקים לעולים. אבל יש גם אמצעי לחימה נוספים הטובים רק נגד האינפלציה או רק נגד הגירעון במאזן התשלומים. משום כך הכרח לנו להגדיר את היעד היטב ובדייקנות.

המדינה איבדה פרופורציות

אמן לוי

מחסנית

העיסוק המוגבר באירועי סוף השבוע בצומת נצרים מציב סימן שאלה גדול על חוסנה של החברה הישראלית. נראה כי מדינה שלמה איבדה את חוש הפרופורציה. מנהיגי החמאס יכלו השבוע לחכך ידיים בהנאה, הם את שלהם השיגו – ארבעה חיילי צה"ל נהרגו, צה"ל הובך והישראלים שרויים בפניקה.

במוצאי שבת עסקו חיילי צה"ל בתיקון הנזקים שהותירו אחריהם מאות מפגיני החמאס והג'יהאד האיסלמי, אשר נכנסו לעמדת צה"ל בצומת נצרים לאחר שחיילי העמדה נסוגו בהתאם לנהלים שנקבעו עם הפלסטינים.

סמוך לשעה 21:00 נראה היה שהכל חזר לקדמותו וצה"ל יכול היה להפיק לקחים מהאירוע ביחד עם שוטרי המשטרה הפלסטינית. אך דווקא אז, כשהכל נראה שיגרתי, עברה בצומת מכונית פלסטינית ובה שני מחבלים או יותר שפתחו באש משני כלי נשק אוטומטיים לעבר עמדת צה"ל. סמל ראשון גיל דרזן וחייל נוסף מפלוגת הצנחנים עמדו באותה שעה מחוץ לעמדה הממוגנת. הריח הרע שהותירו שרידי הצמיגים הבוערים הבריחם אל מחוץ לעמדה. כדורי המחבלים פגעו בסמל ראשון גיל דרזן והוא נהרג.

פלוגת הצנחנים במילואים של פיקוד הדרום שאליה השתייך סמ"ר דרזן ספגה בתוך שבוע ארבע אבידות באותה צומת, מחיר כואב בעידן של שלום גם לפלוגה מנוסה ולמודת קרבות. אלא שהפעם, שלא כמו באירועים קודמים, חולל העיסוק הציבורי והתקשורתי מהומה רבתי. חיילי המילואים, המגיעים ליחידתם כשהם מצוידים בפלאפון או במלאי של כרטיסי טלכרט, מיהרו לדווח למשפחותיהם ולתקשורת שהצבא מפקיר אותם. צבא שמפקיר את חייליו הוא תמיד כותרת טובה ומהווה מקור פרנסה ועיסוק לקציני צבא בכירים בדימוס, לפוליטיקאים רעבי כותרות ולתקשורת עצמה.

אין שופטים אדם בצערו. הכאב של אלי דרזן, אביו של גיל, הוא הכאב של כולנו. אך ניתן היה להניח שתקיעת מיקרופון בפיו של האב השכול ביום אבלו, כשהוא נשאל שאלות נבובות דוגמת "מה יש לך לומר לרמטכ"ל ביום הזה", תספק כותרת טובה.

אל החגיגה התקשורתית שהתפתחה סביב הפיגוע בנצרים הצטרפו כמה חיילי מילואים. "אילו היו מוצבים במקום חיילים סדירים סביר להניח ששטויות דוגמת אלה שנשמעו השבוע לא היו נשמעות כלל", אמר קצין בכיר בגזרה.

בגדוד המילואים ובפלוגה המוצבת בצומת נצרים היתה מבוכה גדולה. חיילי הפלוגה אינם מרוצים עם הדוברים שמחו על הפקרתם בשטח. גורם בכיר ביותר, המצוי היטב בנעשה בפיקוד הדרום, שנתבקש להגיב על דברי חיילי המילואים, השיב: "מניסיוני אני יודע, כי כשנבדוק מי הם אותם דוברים יסתבר לנו שהם אינם שייכים לפלוגה וספק אם בכלל שירתו בעמדה המדוברת". אמר ולא ידע עד כמה צדק. בבדיקה שערך

אלוף שאול מופז. לא ייסוגו מעמדתם

מפקד הגדוד שאליו משתייכת הפלוגה התברר, כי מרבית הדוברים שהציגו עצמם כאנשי פלוגת הצנחנים אינם משתייכים אליה וכלל לא שירתו בצומת נצרים. חלקם הגדול הם אנשי פלוגת פינוי חילוץ, המשתייכת לפלוגת המפקדה, אשר שירתו בצומת קרני שמחוץ לגבולות הרצועה.

הציבור בארץ הוא בעל זיכרון קצר ונוטה להיכנס בקלות להיסטריה. במהלך שבע שנות האינתיפאדה נהרגו חיילים ואזרחים רבים בהיתקלויות עם מחבלים. עמדת צה"ל בצומת נצרים לא הוקמה בשביל היופי, אלא כדי להבטיח את ביטחונם של הנוסעים בכביש זה בדרכם ליישוב המבודד נצרים. וכאשר משרתים בשטחים יש סיכונים.

שרון צדק

דווקא חבר הכנסת אריאל שרון העיר השבוע, בביקורו בעמדת צה"ל בצומת נצרים, כמה הערות של טעם בעניין דרכי המיגון והאבטחה באזור. לולא תיבל את הערותיו בתוספות פוליטיות היו הדברים מתקבלים ללא כל התנגדות.

עמדת צה"ל בצומת נצרים הוקמה בניגוד למוסכם בהסכמי קהיר, אך מתוך הבנה ורצון של שני הצדדים שלא להקשות זה על זה. אירועי השבוע האחרון הוכיחו שצריך למגן טוב יותר את העמדה ובעקבותיהם החליט אלוף הפיקוד, שאול מופז, על שורה של אמצעים נוספים למיגונה.

צה"ל עושה המירב כדי לתת מיגון טוב לחייליו. אולם צריך לזכור שאין מדובר במוצב אלא בעמדת שמירה בלבד, ולכן אין לצפות שצה"ל יקים במקום בונקרים ומחילות. מיגון העמדה נעשה באמצעות בלוקים גדולים של בטון המונחים זה על גבי זה בצורת פירמידה ובראשם משטח המכוסה בגג פלדה. עד לפיגוע האחרון טיפסו חיילי המילואים לראש הקיר ברגלם על הבלוקים. בעקבות הערתו של שרון הוחלט להקים מדרגות מצדו האחורי של הקיר ובכך להבטיח מיגון טוב יותר למטפסים עליו.

בקשתו של שרון לעקור את מטעי הפרי של תושבים פלסטינים הסמוכים לעמדה אינה ניתנת לביצוע. במקום זאת החליט צה"ל להקים קיר בטון לאורך הציר שימנע ירי ישיר ממטעי הפרי לעבר חיילי צה"ל. בעבודות המיגון והשיפורים יש כדי להיטיב את אבטחתם של חיילי צה"ל, אולם אין להיתפס לאשליות, כי אין מיגון שיכול להבטיח במאה אחוז שלא יהיו נפגעים בעתיד. גם שרון יודע שהמיגון הטוב ביותר שניתן לספק לחיילי צה"ל הוא שהם לא יהיו שם. העתקת היישוב המבודד נצרים למרכז גוש קטיף או אל תוך הקו הירוק תמנע חיכוך בין יהודים לערבים ותמנע את הצורך בהשבת חיילי צה"ל שם.

שינה החלטתו

ההוראה החדשה של אלוף פיקוד הדרום, שלפיה חיילי צה"ל לא ייסוגו מעמדתם בעת התפרעות של המון זועם, נבעה ככל הנראה מהלחץ הציבורי שהופעל השבוע על צה"ל. המראות של המוני פלסטינים המשתלטים על העמדה הצה"לית בצומת נצרים ותוקעים בה את דגלי אש"ף והחמאס היו קשים. "זה לא נעים לראות עמדה שרופה", אמר השבוע קצין בכיר בפיקוד הדרום.

ההחלטה שלפיה דווקא השוטרים הפלסטינים יפנו את עמדותיהם נובעת מהחולשה שהם הפגינו בסוף השבוע. ההחלטה הקודמת, שלפיה יפנו חיילי צה"ל את העמדה במקרה של התפרעויות, נועדה למנוע חילופי אש בין כוחות ביטחון פלסטיניים וישראליים. גם בהחלטה החדשה, אם תבוצע, יש כדי למנוע חילופי אש בין הכוחות, אולם ישראל תהיה אחראית לפגיעה במפגינים ובכך טמונה סכנה לא קטנה. בשוך הסערה ראוי יהיה לבחון סוגיה זו פעם נוספת.

בזק והתחרות החופשית

משיח גם לא מטלפן

תני פורשנר

בחלוקת התפקידים שבין הפירמות (אשר כולן מתחרות זו עם זו) לבין הצרכן מסתמן קו ברור: לנותן-השירות יש רק אחריות אחת – לקבל את התשלום – והלקוח מטפל בכל יתר העניינים

משיח התחרות החופשית לא בא. מכל מקום מכלול נפלאותיו – שעדיין מבטיחים לנו על כל בימה רמה וליד כל מיקרופון רענן – רחוק מאיתנו. וככל שהדברים אמורים בפירמת התקשורת "בזק", הוא גם לא מטלפן.

זמן מה לפני שנכנסנו לדירתנו החדשה הלכתי למשרד העסקים של "בזק" כדי לוודא שתהיה לנו אפשרות לתקשורת רגילה. "האם אפשר לתאם את מועד התקנתו של קו טלפון?" – שאלתי את הפקידה, ומסרתי לה את הכתובת. היא הקישה זאת על מסוף המחשב שלפניה. המידע שהופיע על המסך הביא אותה להשיב לי בשאלה על שאלתי: "מי אמר לך שכבר אפשר להתקין שם קווים?"

עד מהרה – תוך כדי שיחה כעוסה שעלתה מיד לטונים גבוהים – התברר המצב: הפירמה הגדולה יכולה לקשר בין אוסלו לבין וושינגטון וירושלים, או בין נקודה נידחת בערבה לבין כל העולם, אך איננה מסוגלת להתקין קו בביתי שבעיר גדולה במרכז הארץ.

יתר על כן: "בזק", במשרד העסקים שלה, איננה מסוגלת אפילו להבטיח מועד צפוי להתקנה בעתיד. "כשתהיה אפשרות להתקין קווים, נודיע לך בכתב" – דיקלמה הפקידה את נוהל הטיפול במצב, כלומר בלקוח שיגרתי המבקש לתכנן את אורח-חייו (שיהיה נטול טלפון) ורוצה לדעת כמה זמן ייאלץ לסמוך על טלפון ציבורי בשביל שיחות יוצאות ועל דואר במקום שיחות נכנסות.

יצרתי מיד קשר עם דרג בכיר בפירמה, לא כדי לבקש "פרוטקציה", אלא כדי לשאול האם החוויה שלי במשרד העסקים היא נוהל קבוע. "טוב שאתה מספר לי", אמר הבכיר, "זה יאפשר לנו להשתפר מול התחרות הצפויה". הוא פירט את הנזקים שהעדר קו הטלפון יגרום: "זה יפגע במוניטין הטובים שלנו, וזה יגרום לך להתרגל לשימוש בחלופות אחרות וימנע מאיתנו הכנסות בעתיד".

והרי התעמולה לטובת התחרות החופשית מנסה לשכנע אותנו שהתחרות תיטיב עם הלקוחות, שהלקוחות הם המצויים בראש מעייניה של הפירמה. מלים ריקות. רק הפירמה, הכנסותיה ורווחיה, מצויים בראש מעייניה, והלקוחות אינם אלא כלי לסיפוקם.

אותה תעמולה מדברת גם על הקשר בין קפיטליזם לבין התפתחות טכנולוגית – ויש המציגים אותו כקשר סיבתי, אפילו כהכרח שאין-בלתו. קשר זה לא התממש במקרה של "בזק". במבנן שמשמש מקום המגורים שלי נכשלה "בזק" כישלון מוחלט. ולא מדובר באיזו ביקתה בודדה שהוקמה בין-לילה, אשר ייתכן ש"בזק" מתקשה לאתר אותה בחושך כדי לחבר את החוטים. זהו בניין בן 15 קומות, ארבע משפחות בכל קומה, המצוי במרחק של כמה מאות מטרים מאותו משרד עסקים של "בזק".

והרי "בזק" כבר איננה מונופול. הכיצד זה לא שיפרה התחרות החופשית, כמובטח, את טיב השירות של הפירמה הזו? מדוע לא תוכנן מועד החיבורים כך שראשוני הדיירים ייהנו מטלפון (בתשלום) כבר עם היכנסם לדירות? מנהלי העבודה של הקבלן ו"בזק" זרקו את האחריות לנתינת שירות הולם ללקוחות מצד לצד, כאילו היתה תפוח אדמה לוהט. מה איכפת להם? הרי הלקוח כבר שילם, ועוד ישלם.

"בזק" אפילו לא העלתה במחשבה את האפשרות להעמיד בקרבת הבניין מתקן של טלפונים ציבוריים. גם כשעברו שבועיים מן החוויה הסוערת במשרד העסקים – שהוא המועד שנתן לי הבכיר לאחר בירור בצינורות הפירמה – לא יכלו שם לתת מועד להתקנת הקו.

אבל הציעו חלופה: "אתה יכול לשכור טלפון סלולארי", אמר אחד העובדים במשרד העסקים, שלפחות לא צעק עלי. וכך התחוורה מהותה של התחרות החופשית: כאשר נותן-שירות או ספק אינו משביע את רצונך, יש לך תמיד האפשרות ללכת ולשלם יותר לעמית שלו.

מישהו הלא מוכרח להרוויח מימות המשיח של הקפיטליזם המנצח. אם זה לא הצרכן, לפחות יהיו אלה הפירמות.

★

ולא רק הפירמות הגדולות. לפני כמה ימים עצרה לי מונית באחד הפרברים. הנהג נעתר לבקשתי והסכים לנסיעה אל מרכז העיר. מזל שלי, שהנסיעה לא היתה "ארוכה מדי" או "קצרה מדי" מבחינתו. הוא אפילו לא שכח להפעיל את המונה.

עוד לא הספקתי להתחיל בהתעמקות בספר שבידי – עד כמה שהתעמקות זו אפשרית, נוכח מכשיר הקשר המטרטר – וכבר פנה אלי הנהג בשאלה "איך אתה רוצה שניסע?"

"במהירות המותרת על-פי החוק", עניתי. אך לבו לא היה פנוי להתחכמויות: "אתה צריך לומר לי את הדרך שאתה מעדיף".

נהג המונית אינו תופעה יוצאת-דופן. כמוהו נהגו גם מתקין המקלחון, שדרש ממני להחליט איך להתגבר על הקיר העקום שהותיר הרצף (בהסטת המקלחון ימינה או שמאלה), וגם הנגר, שבעבורו הייתי חייב לשאת את כלי העבודה, יען כי דירתי מצויה בקומה גבוהה מכפי יכולתו הגופנית.

בחלוקת התפקידים שבין הפירמות (אשר כולן מתחרות זו עם זו) לבין הצרכן מסתמן קו ברור: לנותן-השירות יש רק אחריות אחת – לקבל את התשלום – והלקוח מטפל בכל יתר העניינים.

לכן – ולא רק משום התנופה וכדי ל"הוליך" את התעמולה הקפיטליסטית ביתר קלות – קוראים לו "צרכן-מלך": מי, אם לא הוא, משלם בנדיבות כזו?

ניסיון להונות את ציבור השכירים

הצעת האוצר להפחית, במסגרת עיסקת חבילה, את מס הבריאות תמורת ויתור על תוספת היוקר, אינה אלא ניסיון פשוט להונות את ציבור השכירים. מס הבריאות, שכרם הוטל, אמור לכסות את עלות סל הבריאות, לפחות ברמה הניתנת כיום על־ידי קופת־חולים כללית. אם גובה המס המתוכנן גבוה מהנדרש לשם כך, או הובטח הממשלה, או להקטין את גובה המס (ללא כל קשר לתוספת היוקר) או שעליה להרחיב את סל הבריאות ככל שגובה המס מאפשר.

בעבר האשימו את ההסתדרות, שהיא גובה כספים לשם ביטוח בריאות ומשתמשת בהם למטרות שלא לשמן נגבו. כנראה גם הממשלה התכוונה לעשות כן, אחרת איך היא יכולה לוותר פתאום על חלק מהכנסי קיימות רק שתי אפשרויות, או שהממשלה התכוונה לרמות את הציבור ולהשתמש בחלק מהכנסי, שאנו משלמים לצרכי ביטוח בריאות, למטרות שאין להן קשר לבריאות, או שהמס המתוכנן אכן נחוץ במלואו לכיסוי סל הבריאות והממשלה מתכוונת לצמצם את הסל עקב הקטנת המס.

במקרה א' ההצעה המעשית היא הבטחת הממשלה, שלא לרמות את משלמי המיסים, בתמורה להסכמתם לוותר על תוספת היוקר. במקרה ב' פירוש ההצעה הוא לוותר על חלק מסל הבריאות ולתת לנו את מה שנחסך כתוצאה מויתורנו זה כפיצוי על הויתור על תוספת היוקר. בשני המקרים יש כאן הונאה, כי הויתור שלנו יהיה ממשי בעוד התמורה תהיה מדומה. ומעל לכל זה ייקבע אחת לתמיד העיקרון, שאין עוד תוספת יוקר (ובעתיד תהיה אפשרות גם לא לשלם לנו תוספת (אפילו לא באינפלציה דוהרת) ואפילו תמורה מדומה לא יצטרכו לתת לנו בעבור זה.

דב שנער, עוד

הסכם תוספת היוקר

הולך להיחתם הסכם חדש לתשלום תוספת יוקר בין הממשלה וההסתדרות. מדובר על הקטנת תשלום תוספת היוקר בפברואר בשנה הבאה. האם לאור העלאות המיסים העירוניים, החשמל, הטלפון, הרדיו והטלוויזיה, תשלום הארנונה, וההעלאות האחרונות במחירי הירקות והפירות ומחירי התחבורה הציבורית העולים מדי כמה חודשים – אומרים לפועל שיקלו עליו והוא ישלם פחות במס בריאות – שוב זו הונאה. אם ישלם פחות הרי יקבל פחות במוסדות קופת־חולים. וכבר בחוק הבריאות יש הצעה לתשלום לרופאים מקצועיים וידם עוד נטויה להטלת מיסים נוספים.

ושאלתי לפרנסי המדינה, מדוע לא מתחילים בהורדות אצל השליטים: שרי הממשלה, חברי הכנסת, מנהלי חברות גדולות שאצלם התוספת הן משמעותיות ומגיעות למאות או אלפי שקלים, בעוד אצל הפועל הן שקלים בודדים.

ההצעה להקטנת תשלום תוספת היוקר תפגע בראשונה בגימלאים, אשר הפנסיה שלהם קטנה ואינה מספיקה אפילו למחצית החודש, וכן במקבלי הכנסה נמוכה לגביהם כל תוספת היא חיונית לקיומם.

לכן, קברניטי המדינה, חישבו על הדו"ח האחרון שפורסם על אנשי המצוקה ונסו לעזור להם ובמיוחד לילדים חסרי מזון בהתאם מסקנת הדו"ח. אנא, פעלו מהר פן תאחרו את המועד.

יעקב זרחי, אור

כבוד שר האוצר, כל פיחות רע לעניים ולא מהיום!

יעקב אבינו, שחי לפני כשלושת אלפים וחמש מאות שנים, היה הראשון בעולם שעשה התאמה בשער המטבע. לו היה חי בימינו, ודאי שהיה נמנע מלעשות פיחות.

המעשה שהיה כך היה. מספרת לנו התורה הקדושה שלנו, שבשעה שעבר לגור בשכם, ראה את העוול שעושים העשירים לעניים: הם נהגו לשלם לעניים בשקלים, השוקלים פחות מערכם. לעשירים היו מאזניים ולעניים לא היה כסף לרכוש מאזניים, ועל כן לא היו יכולים לוודא ערך כספם ומכאן שהיה לעשירים קל מאד לרמותם.

הלך יעקב הצדיק אל העשירים ושאלם: מדוע אתם מרמים את אחיכם העניים? ענו לו העשירים: גם ערך כספנו נשחק, הולך ופוחת, ובכמויות הרבה הרבה יותר גדולות. הרי מישהו גם צריך לכסות לנו את ההפסדים!

אמר יעקב אבינו לבני שכם: הנה גם העניים מפסידים כסף עם כל פיחות וכן העשירים מתלוננים על כך, הבה אם כן, הביאו אלי את כל כספכם ואני אתקין לכם מטבעות תמומות ומשוכללות, מטבע קשה שלא יוכלו לעשות בו פיחות, [illegible] יוכל לרמות את אחיו, אם עשיר אם עני.

הלכו בני שכם והביאו ליעקב אבינו את כל כספם, התיכם איש [illegible] לתבניות. וכך יצר יעקב, האיש התם יושב האוהלים, מטבעות קבועות: גרות, שקלים, חצאי שקלים וקשיטות, ערכם קבוע וידוע ואין לשנות. והלוואי שגם הממשלה שלנו תשכיל לשמור על ערך השקל, כשם שיעקב אבינו תיקן מטבע.

הרב אפרים זלמנוביץ, מוכרת בתיה

משחק פסול בנתונים מקריים ולא מייצגים

צפיתי בכתבתו של אורי כהן־אהרונוב בתוכנית "יומן" ביום שישי ה־18.11.94, המתייחסת להבאת עולים מרוסיה לשם עיסוק בזנות והניצול הציני של סל הקליטה מצד גורמי פשע שונים, וברצוני למחות על הניסיון ליצור תדמית שלילית לציבור שלם של עולים.

מסיבות השמורות עימה העיתונות הישראלית דואגת לציין באופן עקבי את השתייכותו של עבריין זה או אחר לציבור העולים ובכך יוצרת סטיגמה שלילית לכלל העולים שהגיעו לארץ.

מעבר לחוסר הרלוונטיות שבציון היותו של פושע עולה, ותיק, יליד הארץ, אשכנזי או ספרדי, יש במעשה זה לא רק גרימת עוול לציבור שלם, אלא גם הטעייה לשמה ומשחק פסול בנתונים מקריים ולא מייצגים.

אין ספק, שהכתבה אכן עסקה בתופעה רצינית הדורשת התייחסות מעמיקה והתמודדות בדרכים שונות. ניצול כספי של הקליטה על־ידי גורמים שליליים וזנות על־ידי מספר עבריינים הם סימפטומים של בעיה מורכבת שהחברה הישראלית מתמודדת עימה לא מהיום ואני בהחלט סבור, שאין "לטאטא זאת מתחת לשטיח". יחד עם זאת, העיסוק הדומיננטי בתופעות השוליות שמביא עימו גל העלייה מסית את תשומת־הלב מהתרומה האמיתית של העלייה הגדולה לחברה הישראלית. יש לזכור, כי מדובר כאן בעלייה מדהימה בהיקפה שתרומתה לכלכלה, לתרבות ולשאר מרכיבי החברה הישראלית עוד תיזכר לדורות רבים.

חשוב לזכור – העולים החדשים אינם פושעים, ממש כשם שיוצאי יהדות רומניה אינם גנבים וכשם שיהודי קהילת מרוקו המפוארת אינם עבריינים.

הנתונים האחרונים הנמצאים בידי משטרת ישראל מתייחסים לשנים 1989 – 1991. נתונים אלה מעידים על אחוז פשיעה נמוך ביותר בקרב העולים. בשנים אלו מתוך 200,000 תיקים פליליים שנפתחו, רק 3,350 נפתחו נגד עולים. כלומר, כאשר לכל 1000 ישראלים ותיקים נפתחו כ־22.2 תיקים פליליים בממוצע, נגד 1000 עולים באותה תקופה נפתחו רק 6.8 תיקים. מעניין לראות, שבעבירות של מרמה ומוסר האשמו רק 150 עולים בשלוש השנים הללו. 150 מול 440,000 עולים שהגיעו לארץ באותן שנים.

אני מקווה, כי הגינות האנושית והמקצועית בד בבד עם האחריות של העיתונות הישראלית, ישימו קץ לנטיות מסוכנות אלו של הכללה והדבקת תוויות מכוערות הפוגעות בסופו של דבר בכולנו, בישראלים, בוותיקים ובעולים החדשים כאחד.

חנן בן־יהודה
גזבר הסוכנות היהודית

מעולם לא ביקשתי לא לפרסם כל דו"ח שהוא

ב"דבר" מיום 9.11.94 פורסמה כתבה בנושא ליקויים בעבודת מבקר ההסתדרות, ובין היתר רשימה של גופים מבוקרים שהנתונים על אודותם לא התפרסמו או התפרסמו חלקית, מופיע קאופ צרכן חיפה.

כמו כן התפרסמה כתבה בעיתון "ידיעות אחרונות" מיום 8.11.94 במוסף "ממון" תחת הכותרת "לא יאומן" שבין הדו"חות שנגנזו משנת 1982 מופיע קאופ צרכן חיפה בטענת המנהל שיש בהם פגיעה בצד המסחרי של האגודה.

הנני מודיע בזה, כי מעולם לא ביקשתי לא לפרסם כל דו"ח שהוא של קאופ צרכן חיפה בתקופת כהונתי כמנכ"ל קאופ צרכן חיפה וקאופ צפון עד תאריך פרישתי לגימלאות ביוני 1990.

אריה גלזר, חיפה

ערעור מעמדו של קלינטון כמתווך נייטרלי

פניית ראש הממשלה בנאומו בכנסת לרגשות מיסטיים של קלינטון הנובעים מאמונתו הדתית, ביוצרים מחוייבות לתמוך בישראל, מערערת את מעמדו כמתווך נייטרלי. הדבר דומה לנסיונות מצד הערבים בעבר לעורר התנגדות לישראל בקרב אישים על סמך המיתוס של הקללה הרובצת על העם היהודי בגין צליבת ישו.

לדעתי, יש לעקר את הסיכסוך מהיבטים דתיים. לישראל מספיק נימוקים רציונליים המצדיקים את עמדותיה. על בסיס השוויוני וצודק – אין מדינה בעולם שקיומה ואופן התפתחותה יותר צודקים מזה של ישראל.

דוד מגידו, ירושלים

דורון שרם

ילדים ירדניים יהיו אורחי הפסטיגל

קבוצה של 13 ילדים מרבת עמון תגיע בשבת לישראל כאורחי הפסטיגל. הילדים הירדניים יהיו אורחי הכבוד במופע הבכורה של הפסטיגל שייערך באותו יום בהיכל הספורט בחיפה.

הזמנת הקבוצה התאפשרה הודות לסיועו של איש עסקים ירדני, המצוי בקשרי מסחר עם גורמים בישראל.

משרד החוץ הישראלי נרתם לסייע לקבוצת התיירים המיוחדת הזו, והובטח כי לכבוד האירוע ייפתח מעבר הגבול בצפון הארץ.

את הילדים יקבלו ראש עיריית חיפה עמרם מצנע ומפיק הפסטיגל מיקי סלד.

במהלך המופע יוזמנו הילדים לבמה למעמד מרגש שבו כל האמנים ישירו את השיר "מאמין", העוסק בתקווה לשלום.

לאחר המופע ייצאו לסיור לילי בחיפה, ולמחרת יטיילו בגליל ובאיזור הכנרת.

הבית של גולדה יהפוך למוזיאון

הבית שבו התגוררה גולדה מאיר בדנוור, בארצות־הברית, יהפוך למוזיאון ולמרכז כנסים, 16 שנים לאחר מותה.

גולדה, שהיתה ראש ממשלת ישראל בין השנים 1969־74, גרה בבית בדנוור במשך שנתיים כאשר היתה תלמידת תיכון. מאוחר יותר כתבה כי שנים אלו היו חשובות מאוד להתפתחותה הפוליטית והאינטלקטואלית.

"נקודת המפנה בחיי היתה בדנוור, שם התחיל החינוך האמיתי שלי", כתבה גולדה מאיר בחיבורה.

במטבח בית הלבנים הדו־קומתי רקמו גולדה וחבריה את חלום המדינה היהודית. "הבית הזה והמטבח הזה היו מקום התכנסות", אומרת מרי פארל, מנהל קרן "אורטודיה" שתתפעל את הבית. "יש הרואים את הבית הזה כמקום הולדתה של מדינת ישראל".

בבית המשופץ יוקם מרכז גולדה מאיר למנהיגות פוליטית.

עיריית תל־אביב ערכה מסיבת יום הולדת ליקיר העיר, המלחין משה (אלכסנדר) ארגוב במלאת לו 80. באירוע נכחו בין היתר חיים חפר, משה וילנסקי ויונה עטרי. אהוד מנור הינחה, ואיתמר ארגוב, בנו של משה, ניגן. מילוא העניק לארגוב ליום הולדתו את מדליית העיר עשויה בכסף.

"זה לא גברת, זה אדוני" – את הכותרת הזו תראו הרבה בימים הקרובים עם עלייתו ארצה של כוכב הקברט קרים קרייזי (בתמונה), הנוהג להופיע בבגדי אישה ולשיר שירים מתוך מחזות זמר. עם בואו של קרים קרייזי לישראל, מצטרפת תל־אביב לפאריס, לאס וגאס, ברלין וערים נוספות בעולם, שבהן יש מסורת של "קברט ראאיטי". קרים קרייזי (ששמו האמיתי הוא קריסטיאן קלונקר) ינהל את הקברט, בקפה נורדאו בתל־אביב, ויופיע בו לצד אמנים בין־לאומיים אחרים. לפני חודשים אחדים ביקר קרים קרייזי בארץ לסידרת הופעות. המופע יוצא־הדופן שלו זכה לביקורות נלהבות, שגם אנו מצטרפים אליהן. (דורון שרם)

הצליחה להפיל בפח את זובין מהטה

מתברר כי גם זובין מהטה קשור איכשהו לפרשת וייטווטר, שבה מעורבים ביל והילרי קלינטון.

אחת ממנהלות חברת ההשקעות וייטווטר צפויה לעמוד לדין באשמת מעילה בכספם של זובין ונגסי מהטה.

המנהלת, סוזן מקדוגל, זייפה צ'קים של נגסי וזובין מהטה וביצעה רכישות שונות על חשבונם בעת שהיתה מנהלת החשבונות שלהם בארצות־הברית. היקף המעילה מגיע ל־150 אלף דולר.

מקדוגל ובעלה היו שותפיה של הילרי קלינטון בפרשיית וייטווטר בארקנסו, הנתונה עדיין בחקירה.

סוזן מקדוגל מכחישה את האשמות נגדה ואומרת כי כל המשיכות שביצעה מחשבון של בני הזוג מהטה היו חוקיות ונעשו בתיאום עימם.

האהבה החדשה של ריצ'רד גיר

ריצ'רד גיר מאס באשתו הדוגמנית סינדי קרופורד ויש לו עכשיו אהבה חדשה. כך טוען עיתון בריטי שפירסם השבוע צילומים של דוגמנית בת 22, כשהיא יוצאת עם שחר מדירתו של גיר בלונדון.

לטענת העיתון "ניוז אוף דה וורלד" הנישואין של ריצ'רד גיר וסינדי קרופורד הגיעו לקיצם, והגירושין בלתי נמנעים. "גיר רציני מאוד באשר ליחסים שלו עם הדוגמנית הצעירה לורה ביילי", כותב העיתון. עוד נכתב כי גיר נשמע אומר שהיחסים בינו לבין קרופורד "נגמרו".

העיתון מצטט, בעילום שם, את אחד מחבריו של גיר האומר: "ריצ'רד חושב שלורה מתוקה מאוד והוא רואה את עתידו איתה".

סוני בונו נגד שר

עכשיו תורו של סוני בונו ללגלג על שר, מי שהיתה אשתו ושותפתו לצמד "סוני ושר".

לאחר זכייתו של בונו בבחירות האחרונות לקונגרס אמרה שר כי הוא ירגיש בקונגרס כמו בבית, "מפני שפוליטיקאים נמצאים בדרגה אחת מתחת לסוחרי מכוניות משומשות".

בונו הגיב על הדברים כאשר התארח בתוכנית של ג'יי לנו. "אין מה לעשות, שר עדיין מאוהבת בי", אמר וסיים בקריאה: "שר, תתגברי על זה כבר".

סוני בונו, המשתייך למפלגה הרפובליקאית, היה בעבר ראש עיריית פאלם ספרינגס בקליפורניה. הוא סיפר בתוכנית כי החליט להיכנס לפוליטיקה לאחר שפקידי העירייה הערימו עליו קשיים כאשר ביקש להרחיב את המסעדה שלו.

"אז החלטתי לרוץ לראשות העירייה", סיפר בונו. "אמרתי אז לאותם הפקידים שטירטרו אותי: 'אני עוד אהיה ראש העירייה ואז אני אפטר אותך'".

וולטר קרונקייט לא מתעייף

שדר הטלוויזיה האמריקאי הוותיק וולטר קרונקייט אומנם יצא לגימלאות, אבל הוא לא מפסיק לעבוד. "אני עיתונאי, ואני לא יכול להפסיק להיות עיתונאי", אומר קרונקייט בן ה־78, שהיה מגיש החדשות הראשי של רשת הטלוויזיה סי־בי־אס.

קרונקייט הגיע השבוע לקנזס כדי לצלם קטעים לסרט תיעודי על התעוררות הדתית בארצות־הברית.

"יותר ויותר אנשים מבקרים בכנסיות בכל רחבי אמריקה", אומר קרונקייט. "אי אפשר להתעלם מהתופעה הזו, המנוגדת למה שקורה בשאר המדינות המתועשות".

הרלדו ריוורה רוכש תחנות טלוויזיה

המוסיקאי קווינסי ג'ונס, ומנחה הטלוויזיה הרלדו ריוורה הקימו חברת שידור ורכשו שתי תחנות טלוויזיה.

החברה, הנקראת "קוסט", רכשה תחנת טלוויזיה באטלנטה ב־150 מיליון דולר ותחנה נוספת בניו־אורלינס ב־17 מיליון דולר.

הרלדו אומר כי החברה החדשה "מציבה לעצמה משימה ליצור אלטרנטיבה טלוויזיונית להיצע הקיים".

קוצים בדרך לשלום

(סוף מעמוד 7)

על דאגת אמת לחיי אדם.

אם ברור שאין מנוס מפינוי נצרים והוא בוא יבוא, אל לה לממשלה להזדהות. ככל שהיא מתמהמהת בביצוע היא עלולה להיות אחראית לקורבנות נוספים שיפלו, חס ושלום, על משמר המקום.

לטענות הדמגוגיות של אנשי הימין, שפינוי נצרים כיום יגרור אחריו את פינוי יפו וחיפה מחר, אין כל שחר. כל מי שעיניו בראשו ואין הוא טעון מטען של משיחיות שקר לאומנית או דתית, יודע שאין כל סיכוי שהערבים יגרמו לפינוי באותם אזורים שבהם מהווים היהודים רוב מכריע.

לעומת זאת לא תהיה לנו ברירה, אפילו שהדבר כואב, אלא לפנות יישובים יהודיים בשטחים המהווים איים קטנים בלב יישוב ערבי גדול, ויפה שעה אחת קודם.

עמדתם העיקשת של הגורמים הקיצוניים ביש"ע לגבי נצרים מלמדת על התנגדותם העקרונית למהלכי השלום של הממשלה בשם תורת ארץ־ישראל השלמה. לא רק שבסיסה ההלכתי של תורה זו – כפי שמפרשים אותה אנשי גוש אמונים מבית מדרשו של הרב קוק – רעוע ביותר, אלא שהיא מעידה על הסכנה שבעירוב מרכיבים דתיים ולאומיים במסווה של אמונה דתית. המתונים שבקרב אנשי הליכוד ובקרב המתנחלים הביעו זאת, אם [illegible] אין [illegible] מצדדים עוד ב"שחרור מחודש" של רצועת עזה בשם סיסמת א[illegible] ישראל השלמה.

הגיע הזמן שגם המתנחלים הדתיים יפקחו את עיניהם ויוותרו על חלום ארץ־ישראל השלמה תחת שלטון ישראל, כך שתהליך השלום, היקר לכולנו, יוכל להמשך, גם אם ברור לכל שצפויים לנו עוד מכשולים רבים בדרך להגשמתו.

מודעות בטלפון
השרות שלנו ללא תוספת מחיר
פרסום טל. 03-5600780, 5605731, 5605591
רם ובעבר 03-5032969, 5010597, 5043568
ביצוע עבודות סדר וגרפיקה ממוחשבת

חירום

תורנות בתי מרקחת

תל־אביב
בי"ק – לבינסקי 109 – 6046682
אפרסמון – יהודה הלוי 110 – 5613010
בן־יהודה – בן־יהודה 142 – 5223535 (עד 03.00)
סופרפארם – איינשטיין 40 רמת־אביב – 6413730 (עד 24.00)
ירושלים
רינה פארם – דוד ילין 31 – 383788
חיפה
האדר – [illegible] 7 – 510166
פתח־תקוה
קופ"ח כללית – ההסתדרות 21 – 9343395
רמת־גן – בני־ברק
אסותא – ז'בוטינסקי 41 רמת־גן – 7511874
בת־ים – חולון
מזור – חביבה רייק 20 בת־ים – 583360
אורנון – הופיין 52 חולון – 889153

מרפאות שיניים

תל־אביב
● דיזנגוף סנטר שער 3 או 5 טל' 294869, 03־285822
● טיפולי חירום בבי"ח אסותא – טל' 03־5201515, 03־5201432/1. 24 ש'. גם בשבת וחג.
● טיפולי חירום, בי"ח איכילוב, תל־אביב. עד חצות (כולל סופי־שבוע). 03־5436696.
● תורנות 24 שעות – ה' באייר 20 (כיכר המדינה) טל' 254397, 03־452173; יהודה המכבי, איתורית 03־5449911, מנוי 4318.
יפו: יפת 99, 09.00־13.00, 16.00־02.00, טל' 864256.
גבעתיים: ויצמן 12, טל' 324547 איתורית 5193193 מנוי 3743.
ירושלים: צפת 23, טל' 251794, 02־253767.
בי"ח משגב לדך – טל' 02־633708, 08.00־16.00, ו' 08.00־19.00.
בת־ים: מרפאת שיניים לטיפולי חירום – קניון בת־ים רח' יוספטל טל' 5531505 – 24 שעות ביממה.

נפגעי אלימות

● סיוע לקורבנות אונס: ת"א (24 שעות) 03־5234819, י־ם 02־514455. חיפה 04־382611. אילת 059־31977.
● רצ"ו – לנשים מוכות – טל' 5461133; טל' 08־559506 – 24 שעה – 02־514111 – 07־376310.
● מסל"ן – קו פתוח לנשים – נפגעות אלימות מינית – מרכז סיוע לנשים בנגב. 08.30־12.00, 16.00־19.00, טל' 057־74907.
● אור ארזים – למען נפגעי אלימות שוטרים והתעמרות, בתוך האגודה לזכויות האזרח בישראל. טל' 03־663162/3.
● נעמת – ייעוץ בבעיות אלימות במשפחה, א־ה, 16־9, 03־231675, 03־235922.
● מכורים אנונימיים [illegible] א־ה, מידע תמיכה וסיוע 24 ש' 03־5131046.
● זכויות הגבר במשפחה. 24 ש'. 04־322003, 04־256417, 03־378572.
● האגודה להגנת הילד: 03־6961070, 03־6956763.
● האגודה לנפגעי תקיפה מינית. טל' – קו חירום 6850041, קו גברים 6850036.

חברה

● קווי אוטובוס "דן" טל' 5614444.
● "אגד" – טל' 03־5375555.
● זמני נחיתת מטוסים. תקליט: 03־9731111
● מודיעין נמל התעופה 03־9712484
● רכבת וזמני נסיעה ותעריפים באמצעות "טלמסר" טלפונים: 04־303133, 03־5652200.

טיפול נמרץ לב

● לב 1 – שירות 24 שעות – 03־5618791
● שח"ל – 03־5625555
● נטל"י – 03־5757788, 177-022-4224

ניידת טיפול נמרץ

● אשדוד 08־551333
● בית־שאן 06־587223
● בת־ים 03־5511111
● הרצליה 09־541333
● חדרה 06־322333
● חיפה 04־512233/4
● טבריה 06־790111
● ירושלים 02־523133
● כפר־סבא 09־33222
● כרמיאל 04־988555
● מגדל העמק 06־540062
● מעלות 04־979333
● נהריה 04־823333
● נצרת 06־573335
● נתניה 09־623333
● עכו 04־912333
● עפולה 06־593334
● פתח־תקוה 03־9311111
● קראון 03־344442
● קרית־ביאליק 04־761062
● קרית־שמונה 06־944333
● ר"ג, ב"ב, גבעתיים 5793333
● רחובות 08־451333
● שדרות 051־897074
● תל־אביב 03־5460111

עזרה רפואית ונפשית

● ער"ן, עזרה ראשונה נפשית. ת"א 03־5461111, לילדים ולנוער 03־6961113, י־ם 02־610303, קו ברוסית 02־661122. חיפה 04־672222/3, קו ברוסית 04־672223. נתניה 09־625110, קו ברוסית 09־828755. ב"ש 07־281128, קו ברוסית 07־275871. [illegible] הגליל 04־988410, כ"ס 09־974555, חדרה 06־346789, קו ברוסית 06־343269.
● המרכז להתנדבות בישראל, 03־5614144 לקשר מתנדבים ולמבקשים להתנדב.
● מגן, ייעוץ למשפחות נפגעות סמים. א־ה 09.00־14.00, 03־829970.
● אנוש – ייעוץ למשפחות נפגעי נפש, 03־5480474, 03־5400672.
● יד ביד, אוזן קשבת לילדים לנוער ולהורים 24 ש'. 03־226027, 04־229488, 04־922222, 02־243358, אילת 09־76366, לחייל 222732 מ־17 עד 24.
● "אוזן קשבת" לנוער ולהורים. מרכז עזרה ר"ג, 6728697, 6734752, ב' 08.00־13.00, ד־ה 16.30־19.00.
● "אל־סם" – רח' פקיעין 7, ימים א־ה. 16.00־20.00. טל' 5463587, 5462276, 02־663828, 02־663902.
● הוועד למלחמה באיידס. מידע וסיוע לחולים 03־614576, 03־566380, ת.ד. 33602 ת"א.
● אלי, אלימות כלפי ילדים. 03־430879, 03־261070 מ־08.00 עד 22.00.
● "הקו הלבן", אוזן קשבת להומוסקסואלים ולסביות. 03־292797. ימי א', ג', ה' מ־19.30 עד 23.30.
● קופת־חולים – מוקד מידע רפואי. א־ה: 08.00־20.00, ו': 08.00־15.00. טל' 03־433300.
● מד"א – שירות רופאים לביקורי בית, ובשעות מד"א, שעות: 19.00 עד 07.00. טלפון חירום 101.
● [illegible] ת"א, 499978.
● אלכוהוליסטים אנונימיים. הפניה לפגישות: 03־319845, 03־202951, 03־319281.
● אלכוהוליים (24 שעות) 03־721161.
● אלכוהוליסטים אנונימיים ירושלים. 02־830092, 02־630524.
● "קשב לקשיש", א.ג.ל.י. 03־299089, א־ה 09.00־14.00.
● אוזן קשבת לגיל המבוגר רמת השרון ימים א־ה 16.00־20.00, טל' 5493244.
● נשים במצוקה. קו ארזים 09־505720.
● ארגון הורים ארצי, אוזן קשבת לילדים ונוער. 24 שעות ביממה. 03־621515.
● "יד שרה" – שיקום הצלה. י־ם 02־244242, ת"א 03־812304, חיפה 04־381704.
● "תהל'ה" – תמיכה בהורים של לסביות והומוסקסואלים: טל' 09־587779.
● תמיכה נפשית לחולי סרטן. 02־435516.

מי שחשב שדורותי ההולכת לבקש את עזרתו של הקוסם מארץ עוץ יחד עם חבריה, יכולה להיות רק שחורת שיער, טועה. הנה, מיכל ינאי הבלונדית, אהובת הילדים צופי עריץ 6, נכנסת לנעליה של ג'ודי גרלנד האגדית, ותככב, החל משבוע הבא, בהצגה "הקוסם", העשויה על פי "הקוסם מארץ עוץ" הקלאסי. למי שלא זוכר: דורותי נקלעת לארץ עוץ בסערת טורנאדו אדירה, ויוצאת שם לחפש את הקוסם ולבקש ממנו כי יחזירנה לביתה. מצטרפים אליה: הדחליל חסר המוח, איש הפח חסר הלב והאריה הפחדן, הרוצים לבקש מהקוסם מה שחסר להם.
את "הקוסם" כתב וביים אורי פסטר, מוסיקה ופזמונים כתב ירון כפכפי, תפאורה עשה ארז ניב ותלבושות – יובל כספין. משתתפים: מיכל ינאי (בתמונה), צחי נוי, אתי שגב (בתמונה), אדם, סער בן יוסף, שרון אלימלך, שרון מלכי, ויקי בוזיה, לימור אלרועי ולהקת רקדנים, קוסמים ולהטוטנים. מחיר הכרטיס: 55 ש"ח.

בריאות / עזרא חן

הגן הפגוע בכרומוזום X

"כרומוזום x השביר" עשוי לגרום לפגיעה שכלית, המתבטאת בעוצמות שונות – מבעיות התנהגות עד לפיגור קשה. ניתן היום בבדיקה גנטית של העובר לזהות את הפגם, ולהחליט על הפסקת ההריון

לא כל הגורמים להיווצרות פיגור שכלי מוכרים, אך אחד מאלה הידועים כגורם לפיגור, וניתן בבדיקה גנטית לאבחנו ולמנעו בטרם לידה, הוא "כרומוזום X השביר".
שלא כדומה למפגרים על רקע תסמונת דאון, שאפשר לזהותם לפי מראם החיצוני, לא קל לזהות את הפגועים מתסמונת x השביר, כי בהופעתם החיצונית בדרך־כלל אין חריגות בולטת. סימנים חיצוניים בולטים לתסמונת זו עשויים להופיע בחלוף גיל ההתבגרות, ובדרך־כלל רק אם הפיגור הוא משמעותי. מומחה יכול לאבחן אצלם פנים קצת ארוכים, ראש גדול, אוזניים ולסת בולטים במקצת.
התסמונת עשויה להתבטא בעוצמות שונות. ביטוי קל הן בעיות התנהגות, קשיים בהבנת דברים מופשטים, לקות למידה, (אבל יכולת טובה יחסית בתפקוד יומיומי), וכן עשויים הפגועים מתסמונת X השביר ללקות בהיפר־אקטיביות ולעיתים בהתפרצויות זעם. ביטוי משמעותי יותר הוא פיגור שכלי קל עד קשה, ומעטים לוקים גם באפילפסיה.
באחרונה הוקמה עמותה של הורים לילדים הפגועים בתסמונת זו, חוברים בה כעת כשישים משפחות. חיה יגודה, הפעילה בעמותה, מספרת כי "הילדים האלה אינם ילדים היפר־אקטיביים רגילים, ואם לומדים להכינם, וכיצד להתנהג עימם, ניתן להפחית במידה רבה את בעיות ההתנהגות שלהם". העמותה תפעיל בקרוב קבוצות תמיכה להורים.
ד"ר נתן ברנר, נירולוג במרכז הרפואי שיבא, מסביר מהו הפגם בכרומוזום X הגורם לתסמונת: אחת משתי זרועותיו של הכרומוזום, הארוכה יותר, נראית במיקרוסקופ מחורצת, שבורה. זאת, מפני שגן מסויים המצוי במקום זה, והממונה על התפקוד האינטלקטואלי, פגום במבנהו ולא יוצר חלבון חיוני לפעולת מערכת העצבים המרכזית. ככל שהפגיעה בגן רבה יותר, כן חמורה יותר הפגיעה השכלית.
הכרומוזום הפגום עובר בתורשה, "בתהליך תורשתי מורכב ומסובך, וצריך לסרוק את תולדותיה של משפחה לפחות עד דור שלישי לאחור, כדי ללמוד ולהבין בצורה נאותה את מצבה התורשתי", אומר ד"ר ברנר.
באופן כללי, אשה נשאית עשויה להעביר את הכרומוזום הפגום לילדיה, בנים או בנות, בהסתברות של חמישים אחוז. הבנים שיקבלו את הכרומוזום הפגום, ילקו כולם בתסמונת, כי לזכר יש רק כרומוזום X אחד. סיכוייה של בת, שתקבל את הכרומוזום הפגום, ללקות בתסמונת, קטנים יותר, כי לנקבות שני כרומוזומים X, והכרומוזום התקין מחפה ומקטין במידה רבה את עוצמת הפגיעה. לכן, ביטויי התסמונת אצל הבת מצומצמים יותר, ועשויים להגיע עד לפיגור קל־בינוני. כמעט כל הפגועים קשה הם בנים, כי לזכר אין עוד X אחר, "רזרבי", כמו לנקבה.
השיטה לגילוי הכרומוזום הפגום, בבדיקת מעבדה, נהוגה בישראל זה שנתיים, בבתי־החולים שיבא, הדסה עין כרם, בני־ציון בחיפה, וסורוקה בבאר־שבע. ד"ר ברנר, המטפל בפגועים מהתסמונת זה עשר שנים, מדגיש כי הסיכוי לגילוי הכרומוזום הפגום הוא מוחלט.
"בני זוג, לקראת הריון, יכולים לקבוע בוודאות אם אחד מהם הוא נשא. ומי שבהיסטוריה המשפחתית שלו, כולל דורות קודמים, קיים מקרה או מקרים של פיגור, ובמיוחד אם סיבת הפיגור לא ידועה, רצוי שייבדק, כי ייתכן שזה מתסמונת X השבור", אומר ד"ר ברנר.
גילוי הכרומוזום הפגום נעשה בשתי שיטות: בניקוז מי השפיר או בבדיקת דגימה מהשלייה. ההחלטה אם להפסיק את ההריון, אם נתגלה בעובר הכרומוזום הפגום, היא כמובן על דעתם של ההורים.
לדברי ד"ר ברנר ופעילת העמותה חיה יגודה, לא כל רופאי הנשים ורופאי המשפחה מודעים לאפשרות חשובה זו של אבחון מוקדם. "רופאים, פסיכיאטרים, פסיכולוגים ועוד, גם לא תמיד מכירים תסמונת זו", אומרת יגודה. "פנינו למרפאות להתפתחות הילד, ולמכונים גנטיים, כדי להסב תשומת לבם לתסמונת זו, ושימסרו להורים של ילד לקוי למידה או מפגר מידע על התסמונת, ועל אפשרות האבחון המוקדם לפני לידת ילד נוסף."
בבדיקת אילן היוחסין במשפחתה של יגודה, ששניים מארבעת ילדיה לוקים בתסמונת, התגלה כי מקור הגן הפגום הוא אצל סבו של אביה. "הילדים הם נחמדים ואנחנו אוהבים אותם, אבל חשוב שהורים ידעו כי ניתן למנוע לידות כאלה".
לדבריה, במחקרים הנעשים בארצות־הברית מנסים למצוא תרופה לתסמונת, ואולי, היא מקווה, תימצא תרופה, בהנדסה גנטית, שתאפשר יצירת ביצית מופרית במעבדה תוך סילוק הכרומוזום הפגום, לבני זוג שלא הצליחו באופן טבעי להביא עובר בלי הפגם הגנטי.

איזי לונג ממליץ ולהיפך

חידושים והמצאות

קיבלנו מחברת "מעדנות" הודעה על מוצר חדש – פיצה מקפיצה בצורת משולשים ובאריזה של חמש יחידות.
אין לי מושג מה חדש במוצר וזה אפילו אחרי שקראתי שהפיצה מכילה ויטמינים וסידן בכמות של 25% מהצריכה היומית, ושהפיצה הזאת מופצת בשלושה טעמים – מרגריטה, זיתים ופטריות.
וכמעט שלא כתבתי עליה עד שהגעתי לנטולים, כלומר שהפיצה היא נטולת חומר משמר ונטולת צבע מאכל ו... זהו רגע? ואיפה המונוסודיום גלוטמאט?
תראו מה זה. רק פעם אחת היה כתוב בעיתון שמונוסודיום גלוטמאט זה בריא וכבר משמיטים אותו מרשימת הנטולים...
יופי כי אני מת על מונוסודיום גלוטמאט.

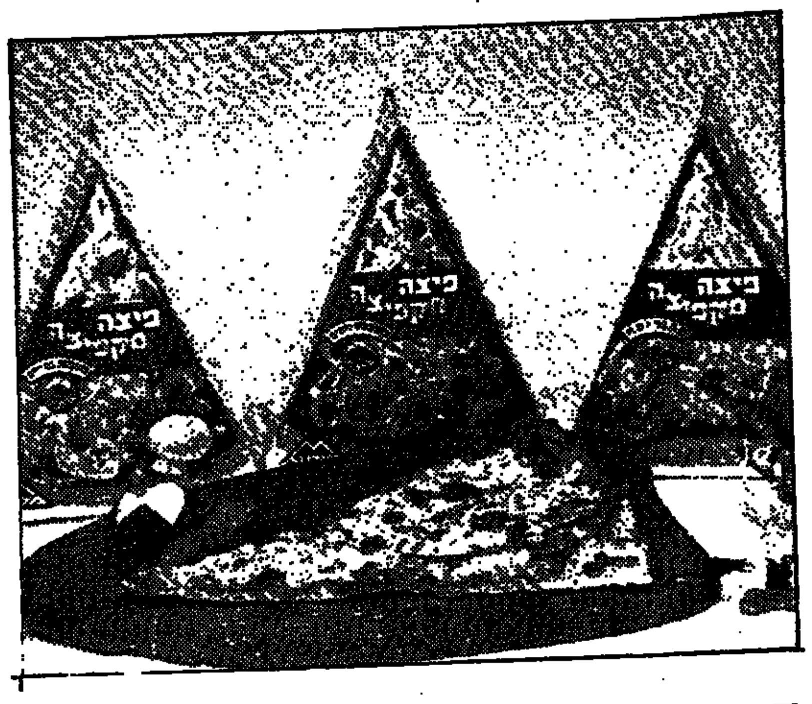

עוד חנוכיות

אלא מה? ומה חשבתם? שלא נצוף בחנוכיות?
אבל הפעם זה לא סתם חנוכיות. זה חנוכיות שעשויות כסף טהור 925 סטרלינג (שזה כנראה בכסף מה שה־24 קראט בזהב).
ולכבוד החנוכה 20% הנחה.
איפה?
בחנויות הצורפים:
במקום 30,000 עד 300, רק 24,000 עד 240.
מציאה אמיתית!!!
לחטוף לפני שיהיה פסח, או פורים או מה שבא קודם.

סוף סוף

זה כבר כמה וכמה זמן שאני הולך מוטרד ואינני מוצא מרגוע לנפשי.
הרי לטבעול יש כבר כל מיני שניצלים של ירקות. שניצל תירס, שניצל כרובית, שניצל תפוח אדמה ושניצל ירקות. למה אין להם שניצל גזר? הרי גזר זה נורא בריא, בגזר יש בטא־קרוטן שהופך בגוף לוויטמין A וויטמין A הוא נורא חשוב במניעת מחלות לב, וגם לעיניים, כמו שטוענת הבדיחה – ראיתם פעם ארנבת עם משקפיים?
אז למה אין שניצל גזר?
ובעוד אני מוטרד, קפצה טבעול והוציאה לשוק שניצל גזר והסירה דאגה מלבי. השניצל הזה נמכר כבר בחבילות של 12 יחידות במחיר 10.95 לצרכן והוא מכיל חלבון, סיבים תזונתיים וויטמינים, ונטול כולסטרול.
ועל המונוסודיום גלוטמאט – שוב: אף מלה!!!

אורז בסמתי

"סוגת" משווקת לנו אותו.
וכיוון שאין לי מושג מה זה בסמטי, אני אמכור לכם אותו בדיוק באותה צורה שקניתי אותו מ"סוגת".
מכנים אותו "מלך הניחוחות", למה לא ידוע: מקובל בקרב המומחים (איזה?) כאורז מיוחד ויוקרתי בשל צורתו, טעמו וריחו... בראבו! הוא גדל לרגלי ההימאליה וצורתו ייחודית (ככה כתוב אני נשבע!!!)
גרעיניו לבנים, ארוכים פי ארבע או חמש מרוחבם וחדים בקצוות. ועל מנת לקבל אורז בסמטי במיטבו צריך להקפיד על הוראות הבישול: לשטוף, לייבש, לטגן מעט, לבשל בסיר כבד רחב 1.5 כוסות מים על כוס אורז, 15 דקות, ולכבות את האש אבל להשאיר את המכסה עוד 15 דקות. המחיר 6.69 לק"ג.
אורז בסמטי שיהיה לכולנו.

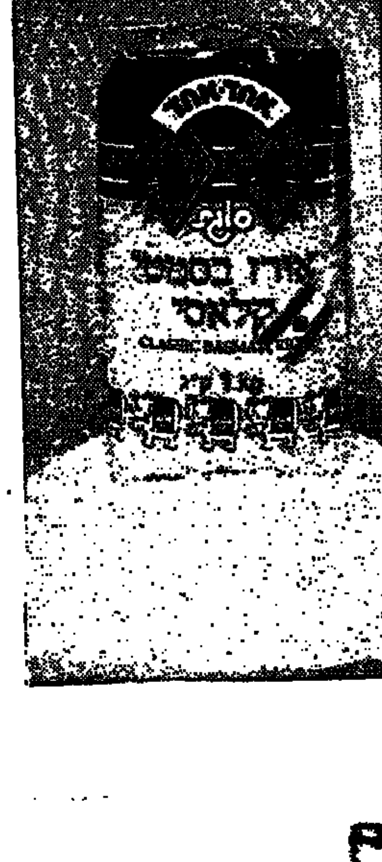

ספר לילד

דוגמה לטיפול במהגר

מאת עזרא דלומי

פנק־מלך־המדבר, מאת דורית אורגד. איורים: הילה חבקין. הוצאת הקיבוץ המאוחד. 92 עמ'

אם הייתי מנהל אגודת "תנו לחיות לחיות", הייתי ממליץ להעניק את הספר הזה חינם לכל נער מתבגר. הלוואי על כל מקרה סוציאלי או עולה חדש טיפול כל כך מסור, מלטף ויקר, כמו זה שזוכה לו פֶּנֶק, גור השועלים, מידי הסופרת דורית אורגד.
ראשיתו של הסיפור במסעה של המחברת ובתה מיכל לבלגיה כדי לאסוף חומר לספר על האנוסים שברחו מספרד. הקטע הזה שייך לז'אנר של סופר מספר איך הוא כותב ספר. אך עד מהרה התכניות משתבשות ואת מרכז הבמה תופס פֶּנֶק.
במטוס לבלגיה פוגשות מיכל ואמה חבורת נגנים מביירוזן שערכה ביקור מוזיקלי בדלית אל כרמל. רודי, האחראי על החבורה, מציע לשתיים להתארח בביתו מכיוון שהטיסה התאחרה ויקשה עליהן למצוא מלון באנטוורפן הסמוכה. בביתו של רודי הן פוגשות בפֶּנֶק, שהגיע לשם כשי של ידיד שהביאו ממדבריות אלג'יריה. המחברת ואמה חיש מתאהבות בחיה הקטנה הסובלת מאוד בקור האירופאי.
מעכשיו העיסוק בספר המתוכנן על האנוסים הופך לעניין צדדי, ורוב זמנה ותשומת ליבה של המחברת נודדים אל החיה הזעירה החולה והבאתה למקומה הטבעי.
במקרה או לא, בדרך לבלגיה נמצאים באותה עת ז'יל וצביה, שבאו עם קבוצת מטיילים ידידים ותיקים של המחברת, והם מבטיחים להעלות את פֶּנֶק גור השועלים ארצה כדי למצוא לו מקום באיזור חולי וחם כלשהו.
הבעלים היידי ורודי נפרדים מן החיה בדמעות וזו עושה את דרכה ארצה. תקצר היריעה מלתאר כאן את המאמצים הבלתי נלאים הנעשים כדי להביא את פֶּנֶק למקום מבטחים. תחילה מחפשים לו מקום בחולות חולון, מתוך תקווה לגלות שם מערות שועלים שפנק יוכל להתחבר אליהם. המחברת וחברתה צביה מכתתות רגליהן בחול הטובעני, אך לשווא. משם עוברים החיפושים להר הנגב ואפילו מרחיקים בטיסה עד שדה־עובדה כדי לאתר בית הולם לפֶּנֶק. הלוואי על כל זוג צעיר טיפול כזה.
תוך כדי חיפושיהם בהר הנגב הם נתקלים בחוברת הנקראת: "התאמת בעלי חיים לתנאי המדבר" שכתב בני שלמון מבי"ס שדה אילת. "הוא יוכל להשיב על כל שאלה בענייני שועלים", אומרים המדריכים מבי"ס שדה בהר הנגב.
שלמון, שאכן ידע להשיב, הסביר שהמקום המתאים ביותר לפֶּנֶק, הוא בחולות צפון סיני.
אך מקרה הוא שבאותו זמן בדיוק הגיעה ארצה משפחת תיירים שבמסגרת עיסוקיה האנתרופולוגיים נסעה לקטיה שבצפון סיני לביקור אצל שבט שנחשב לצאצא היהודים שעברו במדבר.
המשפחה שהתארחה בבית המחברת, במסגרת האירגון לארוח תיירים בבתיהם של מתנדבים פרטיים, שומעת על פנק שלא יימצא לו מקום מתאים יותר זולת צפון סיני. ואכן הוא מתלווה לשיירה ומגיע אל מרינה, זואולוגית מבנות השבט, המאמצת אותו ומוצאת לו מקום מתאים בקרב חבורת השועלים שבאזור, שם הוא הופך למלך המדבר.
ואשר לסיפורם של האנוסים – במוזיאון באנטוורפן, המתעד דמויות ומראות מן המאה השבע־עשרה, התקופה עליה רצתה לכתוב, נתקלה המחברת בתמונתו של קרלוס, עלם עצוב עיניים, שסביבו תטווה המחברת את עלילתה הבאה. הנה כי כן היא הרוויחה שני סיפורים במסע אחד.
פנטסיה על בן אנוסים וגור שועלים מאושר.

שבבים / אהרן להב

דו"חות בקלי קלות

כשאתה מחפש שוטר, אין אחד לרפואה ברחובותינו. קרה לך משהו ברחוב/בשכונה/בעסק – גניבה, שוד, פריצה, סכסוך שכנים אלים ואתה זקוק בדחיפות לעזרה – הבזק בדמותו של השוטר הכחול יגיע אליך? שיגיע אליך וזאת רק אם מישהו תפס תושיה, צילצל למוקד 100 ולמזלו נענה כמעט מיד.
אבל כשמדובר ברישום דו"חות חניה, מסתבר כי ארבעה מכל עשרה אירועים ששוטר רושם הם בגין עבירות על חניה. כיצד מצליחים, איפוא, כחולי המדים במקומותינו לרשום דו"חות כאשר הם כמעט ואינם משוטטים רגלית? דו"ח מבקרת המדינה קובע, כי רק 0.2 אחוז מתאונות הדרכים נגרמות בגלל עבירות חניה ועל אף נתון סטאטיסטי זה – 40 אחוז מכלל הדו"חות שרושמת המשטרה, נזקפים לרובריקה של עבירות חניה.
המבקרת קובעת עוד בדו"ח שלה, שקיימות 12 קטגוריות הגורמות ל־56 אחוז מתאונות הדרכים. אך האכיפה בתחומים אלה אינה מספקת. רק 36 אחוז מהדו"חות נרשמים בגין עבירות אלה. המבקרת קובעת בין היתר, כי המשטרה לא קבעה שיטות פיטרול ואכיפת החוק ולא נקבע מספר השוטרים והניידות הנדרשים.
אז איך בכל זאת נרשמים דו"חות? מתוך עדות ראיה שלנו: בריכוזי מגורים וברחובות לא סואנים, די שניידת חולפת ומשגיחה כי כמה מכוניות חונות בצד האסור לחניה. ועם שני גלגלים על המדרכה. אם האחראי לניידת לא עייף, הוא פוקד לעצור ושני השוטרים שבתוכה יורדים ומרביצים במכה חמישה עד עשרה דו"חות. על חניה סטאטית. ואם מדובר בקטע מסחרי, שם יש פוטנציאל לרישומים ב"שעות נוספות".

ביקש להיות יהודי בעזרת סכין גילוח

גלי העליה הגדולים מארצות חבר העמים לא הביאו אלינו אך ורק יהודים כשרים. חוק השבות תורגם בצורה הליבראלית ביותר. די שאחד מראשי משפחה הוכיח את יהדותו וכל "השבט" שלו יעלה לישראל. בתוך אלה יש גברים צעירים ומתבגרים שלא נימולו.
אחד כזה, רווק (29) שנדחה על־ידי הרבנות כאשר ביקש לעבור ברית־מילה, עשה את המילה בכוחות עצמו עם סכין גילוח, כך מספר הביטאון של ההסתדרות הרפואית שיצא לאחרונה. כל העניין צץ כאשר הבחור צריך היה להתגייס. לצה"ל חושש כי "ערוותו" (תרתי משמע) תתגלה ברבים במקלחות החיילים. הוא הלך אצל הרבנים שהודיעוהו חד וחלק כי אין הם מכירים ביהדותו.
מתוך הלחץ החברתי העתידי החליט מיודענו לעשות את הניתוח בעבודת־יד עצמית. שאל ידידים, דיפדף בספר ההלכה כיצד לבצע את המילה. כשהרגיש בטוח במלאכת האומנות הזאת הריק אל תוכו בקבוק וודקה ותתך את העורלה באמצעות סכין הגילוח. אבל הביצוע הסתבך בגלל דימום. הבקבוק לא עזר ובית־חולים "קפלן" קלט אותו במיון. הרופאים שם תקעו לו זריקת הרדמה מקומית וביצעו את התיקון הדרוש להשלמת יהדותו.

קורס מוהלים לגויים

ואם בברית מילה מדובר – יש חדש בחיפה: במרכז הרפואי "בני־ציון" נפתח קורס למוהלים לא יהודים שבמסגרתו תהיה גם עבודה מעשית. הקורס מיועד ל־36 בעלי זכות: רופאים ואחים מוסמכים מכל הארץ. הם ירוצו עם הלימודים במשך שנה תמימה בפגישות של אחת לשבוע. ישמעו הרצאות מפי רופאי המרכז הרפואי החיפאי.
כאשר האחראים ירגישו שהתלמידים מוכנים ומזומנים לתפוס את איזמיל המנתחים ביד בטוחה, הם יידרשו לעבור סטאז' בבתי חולים. בסיום הקורס תינתן להם תעודה אוניברסיטאית.

צנחן קטוע רגליים בשירות פעיל בארה"ב

ארצות הברית לא מוותרת על צנחן, אפילו איבד את שתי רגליו בתאונה. הרצון להמשיך לשרת, כשהוא בא מיוזמתו של החייל, נענית בחיוב. סמל דאנה באומן (32) צנח מגובה של שלושה ק"מ תשעה חודשים לאחר שרגליו נקטעו. היום הוא משרת ביחידתו עם פרוטזות.
האמריקאים מתגאים בדאנה, המשרת בצבאם בשירות פעיל, וקטוע הרגליים היה למושא להערצתם של מפקדיו וחבריו לנשק. מפקד הדיוויזיה ה־18, גנרל שלטון, אמר: "האיש הזה גילה את הנחישות שמניעה אלופים גדולים ואת החיילים הטובים ביותר."
את שתי רגליו איבד דאנה באומן בתאונת צניחה בראשית השנה. הוא צנח חופשי ופגע באחר מחבריו במהירות של יותר מ־150 קמ"ש. הרגלים נקטעו מעוצמת הפגיעה והוא הוכרז כנכה 100 אחוז. הוא היה רשאי לצאת לגימלאות ולהתקיים מפיצויים, אבל דרש לחזור לשירות לתדהמת הרופאים ומפקדיו.

ברפואה

מחלה גוררת מחלה

"חשוב לחפש את כל הגורמים האפשריים למחלות מין, מאחר שאם מוצאים מחלת מין אחת, יש סיכוי למצוא מחלת מין נוספת," אומר ד"ר יצחק סרוגו, מהמרכז הרפואי "בני ציון"

מאת אודי שורון

ליחידה למיקרוביולוגיה קלינית במרכז הרפואי "בני ציון" בחיפה הגיעו השנה 80 גברים ונשים מאיזור חיפה והצפון, לאחר שהתעורר חשד שהם לקו בזיהום ממחלה המועברת בדרכי המין. בקרב 20 מהם נתגלתה מחלת מין.
הנבדקים ביחידה היו בגילאי 15–72, שהופנו על ידי אורולוגים, רופאי נשים ורופאי משפחה. התלונות השכיחות של הנבדקים הגברים היה צריבה בעת מתן שתן או הפרשה; אצל הנשים לא היו כמעט תלונות, והן הופנו לבית החולים בעקבות גילוי הזיהום אצל בן זוגן.
לדברי ד"ר יצחק סרוגו, מנהל המעבדה למיקרוביולוגיה ב"בני ציון", החיידק השכיח ביותר שנמצא אצל הנבדקים היה חיידק הכלמידיה, הגורם לדלקות בדרכי המין אצל גברים ונשים, והוא אחד הסיבות הידועות לחוסר פוריות אצל נשים.
"יצויין שבעבר לא נתגלו מקרים רבים של הופעת הכלמידיה בישראל, אף שחיידק זה ידוע בעולם המערבי ובעיקר בארה"ב כגורם מספר אחד למחלות מין. חשוב לציין שבני ה־15 נדבקו במחלת המין לאחר שקיימו יחסי מין ללא אמצעי מניעה.
עוד אמר ד"ר סרוגו, שאצל חלק מהמופנים/ות נתגלתה יותר ממחלת מין אחת, והטיפול שקיבלו עם בני/ות הזוג/ן היה אנטיביוטי בהתאם לחיידק שנתגלה אצלם. המחלות האחרות – מלבד הכלמידיה – היו: מיקופלזמה, הרפלזמה והרפס, הפוגמות בתיפקוד המיני של הלוקים בהן. הדבר שחלק מהמטופלים חזר ליחידה בגלל הידבקות חוזרת במחלה.
לכל המופנים בוצעה בדיקה לגילוי נגיף האיידס, והתוצאות היו שליליות, כלומר – כולם היו נקיים מהמחלה הקשה הזאת.
ד"ר סרוגו: "העליה במציאת מחלות מין באיזור חיפה נובעת, קרוב לודאי, מעליית המודעות בקרב הרופאים לבצע בדיקות מתאימות לאלה הפונים, גם אם התלונות אינן טיפוסיות למחלות מין.
"חשוב לחפש את כל הגורמים האפשריים למחלות מין, מאחר שאם מוצאים מחלת מין אחת, יש סיכוי גדול יותר למצוא מחלת מין נוספת. הסבירות של מחלות מין לפגוע בפוריות או בתיפקוד המיני, מחייב ביצוע בדיקה מתאימה למתלונן/ת ולבת/בן הזוג, כדי ששניהם יקבלו טיפול מתאים".
ולסיום: "כדי למנוע התפשטות מחלות מין – יש להשתמש באמצעי מניעה".

משתנים נכון ליום 22.11.94

שם מניה	שער נק.	שינוי נק.	ש. אחוז	ע.ע.	ת.ב.
קרדן השק 5	368	-35	-8.87	-1800.00	-6648.00
אגן	3916	-100	-2.25	-825.00	-32349.90
מגן נפט 5	4882	-257	-5.50	-0.00	-0.00
מבטח שמיר	1114	-31	-2.27	-1080.00	-11883.60
מלל	380	-15	-3.37	-1500.00	-5805.00
מליבו 5	806	-61	-7.70	-4200.00	-34064.80
עזרא	2500	-247	-9.90	-1040.00	-26033.60
משוב	248	-13	-5.50	-5200.00	-12912.00
גחלת	5231	-107	-2.20	-0.00	-0.00
פריקלאס	1974	-51	-2.25	-1260.00	-24818.40
כלכלית ים	1136	-23	-2.20	-6480.00	-73526.40
בולוס שיש	189.5	-12.5	-6.62	-550.00	-1012.00
פוסידון	95	-5	-5.50	-0.00	-0.00
קווי אשראי	150.5	-12.5	-7.77	-22400.00	-33960.00
כלל ביטוח	1122	-29	-2.25	-7380.00	-82757.70
מבני תעשיה	383	-11	-2.27	-16000.00	-61312.00
בזק	540	-23	-4.40	-146100.00	-790170.00
ישרוסקי יהש	6.6	-0.3	-3.37	-2860000.00	-188412.00
אקרשטין תעש	338	-36	-9.97	-7500.00	-25344.00
ממן	765	-2	-0.02	-8960.00	-68563.20
חגל יהש	9.6	-1.1	-10.00	-8000.00	-768.00
אבגק יהש	18.3	0.1	0.07	156000.00	28240.00
רב בריח	1087	-28	-2.25	-990.00	-10633.50
יעד	543	-29	-5.50	-0.00	-0.00
פורמולה	947	-69	-6.67	-600.00	-5733.00
אורמת	651	-22	-3.32	-5800.00	-37758.00
אבנר יהש	7.1	-0.1	-1.15	-48000.00	-3326.00
גרינת	442	-2	-0.05	-19900.00	-83355.00
כיל	261	-5	-2.20	-62150.00	-162090.50
כיתן	1049	-21	-2.20	-1440.00	-15110.40
אסם	1813	-37	-2.20	-1350.00	-24437.25
מכתשים	1391	-28	-2.20	-8600.00	-119566.00
אניסי	2034	-74	-3.35	-1260.00	-25628.40
[illegible]	1999	[illegible]	[illegible]	-700.00	-13666.00
[illegible]	1161	-36	-3.30	-1280.00	-14858.00
[illegible]	[illegible]	[illegible]	-2.22	-21750.00	-34197.50
[illegible]	22607	[illegible]	[illegible]	-894.00	-202081.68
חברה לישר 5	21864	-503	-2.22	-435.50	-94973.84
רונזין	3299	-220	-6.62	-320.00	-10542.60
מישור התוף	422	-40	-8.87	-1080.00	-4665.60
יואל	132	-14	-9.97	-5500.00	-73781.25
ארית	445	-6	-1.12	-0.00	-0.00
איטוגר	830	-23	-2.27	-640.00	-5251.40
לפשיר 1	243	0	0.00	0.00	0.00
בינלאומי 1	31679	-646	-2.20	-145.00	-45922.35
בינלאומי 5	29750	-763	-2.25	-117.00	-34752.78
לאומי	312	-7	-2.22	-23000.00	-71500.00
פת תעש מבכ	26038	-1662	-6.60	-15.00	-3864.15
כלל תעשיות	1808	-32	-1.17	-12720.00	-229672.00
אפריקה 0.1	349777	-10818	-3.30	-33.00	-115442.67
אפריקה 1	343143	-11527	-3.32	-24.00	-82258.60
הכשרת ישוב	963	-30	-3.30	-10200.00	-97959.60
קרור 5	1896	-121	-6.60	-1320.00	-25027.20
טבע	73672	-3270	-4.42	-294.00	-217691.88
ים המלח	726	-19	-2.25	-17400.00	-125373.00
נייר חדרה	12588	-525	-4.40	-636.00	-80277.48
דלק	8156	-231	-2.27	-440.00	-35836.00
דסקונט השק	18180	-466	-2.25	-924.00	-167547.80
נפטא	608	-25	-4.40	-2000.00	-12048.00
טיבון ויל	376	-41	-9.97	-0.00	-0.00
משכן	28718	-1197	-4.40	-18.00	-5115.42
כור	23266	-844	-3.35	-2055.00	-480536.72
פועלים	408	-8	-2.20	-22440.00	-91687.80
טפחות רג	163975	-4717	-2.25	-0.60	-1464.25
סהדרין	12313	-580	-4.45	-70.00	-8619.20
פריון	9866	-858	-8.80	-336.00	-33407.40
בבלים	1229	-38	-3.30	-300.00	-3687.00
אלקו	9006	-91	-1.10	-1152.00	-102986.88
פועלים השק	6704	-390	-5.55	-660.00	-44423.70
נכסים בנין	20590	-802	-3.37	-364.00	-75253.92
אוסיף	7780	-631	-7.75	-306.00	-23867.28
יצוא	1547	-90	-5.55	-800.00	-12376.00
כלל סחר	830	-30	-3.35	-7350.00	-60988.50
אזורים	3664	-153	-4.40	-780.00	-28550.70
כללישראל 1	7723	-158	-2.20	-2178.00	-168182.82
אידיבי אחז	993	-31	-3.30	-61200.00	-607528.00
עלית 5	1421	-40	-2.27	-3800.00	-54049.00
אלרון	7377	-209	-2.27	-1035.00	-76238.70
ואפ	1022	-34	-3.32	-2100.00	-21431.20
פלגת ב	343	-9	-2.25	-3000.00	-10290.00
פספורט	129	-14.5	-10.00	-0.00	-0.00
פטרוכימיים	1149	-23	-2.20	-3720.00	-42429.60
פיבי	41039	-1160	-2.27	-143.50	-58894.15
אלביט	18757	-731	-3.37	-427.00	-80256.47
אורדן	364	-19	-5.50	-0.00	-0.00
ספנות בנק	2018	-84	-4.40	-0.00	-0.00
שופרסל	4642	-119	-2.25	-1450.00	-67297.00
אידיבי פתח	55112	-1705	-3.30	-335.00	-184807.60
פקר	9322	-648	-6.65	-168.00	-15603.96
תאת 5	280	-24	-8.80	-5400.00	-15387.00
טמפו	1493	-99	-6.62	-2040.00	-30480.15
כללאלקטרוני	27048	-552	-2.20	-616.50	-166319.33
כהן פיתוח	669	-56	-7.77	-0.00	-0.00
דנבאר 5	1936	-107	-5.52	-60.00	-1152.00
גרנית אגב	109.5	-1	-1.10	-32400.00	-35460.00
שקם ברקן 4	123	-1	-1.10	-0.00	-0.00
יואל אג 2	92.5	0	0.02	0.00	0.00
טבע אגב	407	-20	-4.47	-0.00	-0.00
כור אפ2	6165	-554	-8.82	-126.00	-7658.82
כור אג 1	109.5	0	0.00	179200.00	195328.00

אזהרה לקוראים

מערכת "דבר" עושה כמיטב יכולתה לרכז ולעבד תוך זמן קצר את נתוני הבורסה המובאים לידיעת הקורא.
כל שינוים בנתונים המתפרסמים כפוף לבדיקה ואימות. כל החלקה על ידי המשתמש בנתונים נעשית על אחריותו. אין המערכת אחראית במקרה של טעות בנתונים.
אין בפרסום הנתונים משום המלצה או חוות דעת למשקיע ויש להתייעץ עם יועצי השקעות.

נמסר ע"י מבט לכלכלה ולחברה

הערב: מלחמת ההישרדות של מילאן ומנצ'סטר יונייטד

שתי קבוצות הצמרת חייבות לנצח, כדי להישאר בתמונת המאבק על העליה לשלב הבא. מילאן תשחק בהרכב חסר את אייאקס אמסטרדם, המצויה בכושר שיא ומנצ'סטר יונייטד תתמודד במשחק חוץ מול גטבורג, הידועה כקבוצה ממושמעת שעד־כה המזל שיחק לצידה. ברצלונה תשחק באיסטנבול, כנראה ללא כוכבה הבולגרי, סטויצ'קוב, בגלל שמאמנו חושש שהמתיחות בין התורכים והבולגרים תגרור עימותים עם הקהל התורכי הקנאי. את מקומו של הכוכב הבולגרי ימלא ככל הנראה הכוכב הרומני, האג'י, שעד־כה בילה את מרבית זמנו על הספסל הנרצץ של ברסה. באיירן מינכן חייבת לנצח את פאריס סן ז'רמן שלמעשה, כבר הבטיחה את מקומה בשלב הבא. היידוק ספליט ובנפיקה מחפשות נקודה.

גביע אירופה לאלופות

מאת שמואל טל

שתיים מאריות הכדורגל האירופי, מילאן האיטלקית ומנצ'סטר יונייטד האנגלית עלולות להיפרד הערב מגביע אירופה לאלופות, אם לא ישכילו לנצח במשחקיהן. מילאן, בהרכב חסר, תפגוש את אייאקס ההולנדית המצויה בכושר נפלא, למרות שאיבדה בתחילת השבוע את מקומה בראש הטבלה לאחר תיקו עקר משעדים. היונייטד דווקא חזרה למקומה הטבעי בראש הטבלה לאחר נצחון חלק בליגה, אולם היא תתייצב הערב בהרכב חסר נגד האלופה השוודית, שסיימה את העונה בארצה לפני כמה שבועות ומתרכזת עתה רק במפעל האירופי.

לפני שישה חודשים מצבריו כזה היה דימיוני להלוטין. מילאן זכתה אז באליפות היבשת עם נצחון מרשים 0:4 על ברצלונה, בעוד שמנצ'סטר יונייטד רשמה זכיה כפולה אליפות והגביע (עם נצחון 0:4 על צ'לסי בגמר).

העונה מילאן צולעת במשחקי הליגה ומוקמת אי שם במרכז הטבלה במרחק נקודות ניכר מהמוליכה. היונייטד כאמור די מצליחה הליגה אך היא נתונה עדיין תחת רושם התבוסה הצורבת בגביע אירופה נגד ברצלונה 4:0 לפני שלושה שבועות.

בית א'

גאלאטסראיי – ברצלונה (במשחק הראשון 1:2 לספרדים)

בעקבות נצחון הליגה על וילארוליד 1:3 בשבת חרף העובדה שסטויצ'קוב ירד מהמגרש, כשהוא סחוב רגל בגלל שריר מתוח (הוא עלול להעדר בגלל המתח בין התורכים והבולגרים) נראית ברצלונה בשלה יותר לנצחון. תאלי עשוי לקבל הזדמנות הפעם.

אצל התורכים עלולים להעדר מההרכב כמה שחקני מפתח, כולל ההולנדי השווייצרי, קובלאיי טורקיאלמז, נורמן מאפוה מזימבאבווה והקפטן טוגאי קרימוגלו, כולם פצועים.

גטבורג – מנצ'סטר יונייטד (בראשון 2:4 לאנגלים).

בשוודיה הסתיימה העונה ולכן אין לאלופה שלהם בעיות של פצועים. הם יופיעו לפיכך בהרכבם החזק ביותר. מאידך, תצטרך היונייטד להתייצב למשחק ללא שוערה הדני פיטר שמייכל (בעיית גב) וללא רשימה ארוכה של שחקנים, הכוללת בין היתר את רוי קין, ראיין גיגס, לי שארפ, פול פרקר ושוער המשנה, גארי וולש.

מאידך, חוזר להרכב הצרפתי, אריק קאנטונה, שנעדר מארבעת המשחקים הראשונים.

בית ב'

באיירן מינכן – סן ז'רמן (בראשון 0:2 לצרפתים)

באיירן חייבת לנצח כדי להצטרף לצרפתים בדרך לשלב הבא. אבל בעיית פציעות עלולה לפגום ביכולתם, שגם כך אינה גבוהה לאחרונה ובאה לידי ביטוי בתיקו האחרון בליגה נגד קרלסרוהה. אצל הצרפתים צפוי לשוב להרכב דויד ג'ינולה, שיוצב בהרכב לצידם של ראי ופסקל נומה. עוד חוזר להרכב עשוי להיות הבראזילאי ולאדו. המאמן, פרננדז מתכוון להשאיר את הליברו וזיאה והקשר להגנון על הספסל למנוחה.

ספרטק מוסקווה – דינמו קייב (בראשון 2:3 לקייב).

שתי הקבוצות כבר מחוץ לתמונה, אך גם כך משחקים הרוסים במיסתורין ואינם מוכנים להגיב על המשחק. הרוסים התכוננו למשחק במינכן ומתכוונים לנצח הערב ולנקום ביריביהם.

בית ג'

בנפיקה – היידוק ספליט (בראשון 0:0)

קלאודיו קאניג'ה הולים מהפציעה הפורטוגלית והוא יוביל הערב את התקפת קבוצתו לאחר שלושה שבועות של ישיבה על הספסל בגלל פציעה. תיקו יספיק במשחק הזה לשתי הקבוצות, כדי להבטיח את מקומן ברבע הגמר.

סטיאווה בוקרשט – אנדרלכט (בראשון 0:0).

הרומנים יופיעו ללא כמה שחקני מפתח, ביניהם המגן טיבריו קסיק (מושעה).

ההולנדי, מריוס לקאטוש עשוי לחזור להרכב, לאחר שנעדר משלושה משחקים. גם אצל אנדרלכט בעיה של פציעות. היא תשחק ללא ג'והן' גרון, ברונו וארסכל ויוסיפ וובר. כן יעדרו אוליביה סוראיי והניגרי שידי נוואנו. העדרותם של שחקנים רבים עשויה לפנות הדרך לניגרי בן ה־16, קלסטין באבאיארו, שיערוך הופעת בכורה בזירה האירופית.

בית ד'

א.א.ק אתונה – זלצבורג (בראשון 0:0).

היוונים יופיעו ללא קשרם הקרואטי שני מוסקי הקפטן סטליוס מנולאס שהוענשו בגלל כרטיסים צהובים. לא.א.ק. סיכוי תיאורטי בלבד לזכות באחד משני הכרטיסים ולכן היא תשחק במגנון התקפי, אותו יוביל דימטריס סארוואקוס. האוסטרים, ללא הלוצם הפצוע ניקולה יורקביץ' והקשר פיירסינגר יעשו כל מאמץ כדי להוליך לפחות נקודה.

מילאן – אייאקס (בראשון 0:2 להולנדים).

מילאן חייבת להחליף את שחקני ההגנה שלה, כדי להתבקיע נגד ההגנה ההולנדית במשחק שיערך בטריסטה. מלי לא יוכל לשחק מפני שהצטרף לקבוצה רק לאחרונה. סאביצ'ביץ' עדיין אינו כשיר, כך שהחוד הצפוי הוא סימונה ומאסרו. גם אלברטיני ובובאן יעדרו בגלל פציעות.

אייאקס תתייצב למשחק בהרכב מלא כולל רונלד דה בור ומרק אוברמנס שנעדרו בשבוע שעבר ממשחק הנבחרת בקדם אליפות אירופה.

ליגת האלופות

בית א'

ברצלונה – גלאטאסראי	1:2
מנצ'סטר יונייטד – גטבורג	2:4
גטבורג – ברצלונה	1:2
גלאטאסראי – מנצ'סטר יונייטד	0:0
מנצ'סטר יונייטד – ברצלונה	2:2
גטבורג – גלאטאסראי	[illegible]
ברצלונה – מנצ'סטר יונייטד	0:4
גלאטאסראי – גטבורג	1:0

הטבלה

1. גטבורג שוודיה	4	5:6	6
2. ברצלונה ספרד	4	5:9	5
3. מנצ'סטר יונייטד	4	8:6	4
4. גלאטאסראי תורכיה	4	4:1	1

בית ב'

דינמו קייב – ספרטק מוסקווה	2:3
פאריס סן ז'רמן – באיירן מינכן	0:2
באיירן מינכן – דינמו קייב	0:1
ספרטק מוסקווה – סן ז'רמן	2:1
דינמו קייב – פאריס סן ז'רמן	2:1
ספרטק מוסקווה – באיירן מינכן	1:1
באיירן מינכן – ספרטק מוסקווה	2:2
פאריס סן ז'רמן – דינמו קייב	0:1

הטבלה

1. פאריס סן ז'רמן	4	2:7	8
2. באיירן מינכן	4	5:4	4
3. ספרטק מוסקווה	4	8:6	2
4. דינמו קייב	4	6:4	2

בית ג'

היידוק ספליט – בנפיקה	0:0
אנדרלכט – סטיאווה בוקרשט	0:0
סטיאווה בוקרשט – היידוק ספליט	1:0
בנפיקה – אנדרלכט	1:3
היידוק ספליט – אנדרלכט	1:2
בנפיקה – סטיאווה בוקרשט	1:2
סטיאווה בוקרשט – בנפיקה	1:1
אנדרלכט – היידוק ספליט	0:0

הטבלה

1. בנפיקה ליסבון	4	3:6	6
2. היידוק ספליט	4	1:3	6
3. סטיאווה בוקרשט	4	4:2	2
4. אנדרלכט בלגיה	4	5:2	2

בית ד'

אייאקס אמסטרדם – מילאן	0:2
קזינו זלצבורג – א.א.ק אתונה	0:0
מילאן – קזינו זלצבורג	0:3
א.א.ק אתונה – אייאקס	2:1
א.א.ק אתונה – מילאן	0:0
קזינו זלצבורג – אייאקס	0:0
מילאן – א.א.ק אתונה	1:2
אייאקס אמסטרדם – זלצבורג	1:1

הטבלה

1. אייאקס אמסטרדם	4	2:5	6
2. מילאן איטליה	4	3:5	3
3. קזינו זלצבורג	4	4:1	3
4. א.א.ק אתונה	4	4:2	2

★ למילאן הופחתו 2 נקודות

אוקלי הוליך את הניקס לנצחון

כדורסל מעולם אחר

צ'ארלס אוקלי קלע שש מ־16 נקודותיו (שיא עונתי) והניו־יורק ניקס הסמו את הסל שלהם בשתי הדקות האחרונות כדי לרשום נצחון 88:92 על הסן אנטוניו ספרס.

פטריק יואינג, חרף פציעה בברכו הימנית, קלע 13 נקודות לניקס. שישה משחקניה קלעו 10 נקודות ויותר. צ'אק פירסון 17 ושון אליוט 11 הירבו לקלוע לספרס שרק לפני 10 ימים מחצו את הניקס בבית ב־19 הפרש.

...אורלנדו קלע אנפרני הארדוואי 17 מ־30 נקודותיו ברבע השלישי כדי להוליך את המג'יק לנצחון משכנע על מיאמי היט 89:124. זה היה נצחון רביעי ברציפות בבית ל"קסמים" כאשר שאקיל אוניל קלע 22 וקלט שבעה ריבאונדים.

ביוטה: ריצה של 0:14 למקומיים בפתיחת הרבע השני הבטיחה את הנצחון לג'ז שגברה על פיניקס סאנס 91:106, בנצחון הראשון העונה מול יריב מהמערב. ג'ון סטוקטון עם 25 נקודות ו־14 ריבאונדים. קרל מלון 17 נקודות ו־14 ריבאונדים ובנויט 16 נקודות סייע לנצחון.

בעקבות ההתפרעויות הקשות

משטרת איטליה תגביר את הפיקוח על האוהדים

משטרת איטליה קיבלה אתמול פקודה לערוך חיפושים אצל כל האוהדים הנוסעים למשחקי כדורגל שמחוץ לעירם.

ההוראה ניתנה ע"י שר התחבורה האיטלקי, אחרי סוף שבוע של אלימות, במהלכו נפצעו קשה שני שוטרים.

"אותם חוליגנים שהם למעשה כנופיות חמושות, נוסעים לערים אחרות במטרה לזרוע הרס, במסווה של צפייה באירועי ספורט", ציין שר התחבורה, פובליו פיורי.

"אין אנו יכולים לסבול זאת עוד", הוסיף פיורי, חבר המפלגה הימנית "הברית הלאומית".

סגן מפקד משטרת ברשה, ג'ובאני סלמין, נדקר בבטנו והשוטר אנג'לו דה רווה הוכה קשות בעימות עם תומכי קבוצת רומא, לפני משחק התיקו 0:0 בעיר ברשה.

סלמין עבר ניתוח חירום ביום ראשון ונודע, כי הוא ודה רווה מצויים במצב קריטי.

איגוד השוטרים של איטליה תקף בחריפות את מועדוני הכדורגל אחרי התקפות, האשים אותם בהזנחה ואף בקיום קשרים ידידותיים עם אוהדים אלימים.

המשטרה החרימה עשרות כלי נשק, כולל גרזנים, סכינים, אלות וזיקוקי די־נור מאוהדי רומא, הנמנים עם האוהדים האלימים ביותר באיטליה. 12 מהם נעצרו.

אגורובה ניצחה במרתון של טוקיו

האלופה האולימפית בריצת מרתון, הרוסיה, ולנטינה אגורובה בת ה־30, ניצחה במרתון טוקיו בפעם השנייה ברציפות, כאשר עברה את המרחק בשעתיים 30 דקות ו־9 שניות. שניה הגיעה למטרה היפנית סאצ'יו סייאמה בפיגור של 9 שניות ושלישית סיימה האוסטרלית הוותיקה, ליזה אונדרייקי (נשואה לקניאסי) שקבעה שעתיים 31 דקות ושניה.

המאמן צביקה שרף מדרבן את חניכיו

קומנאצ'י התקבלה בבוקארשט כגיבורה

המתעמלת הרומניה, נאדיה קומנאצ'י, שזכתה במדליות זהב רבות בתחרויות בינלאומיות, חזרה אתמול לארץ הולדתה, ממנה יא נמלטה בסוף שנת 89, זמן קצר לפני נפילת הרודן ניקולאי צ'אושסקו.

נאדיה בת ה־32, שהגיעה בלווית ארוסה, המתעמל האמריקאי, בארט קונר, נתקבלה בחמימות בנמל התעופה של בוקרשט ע"י מעריצים ועתונאים שהמתינו לה.

"אני מאושרת מאוד לשוב לרומניה, זהו רגע בלתי נשכח, אני אוהבת את כולכם", הכריזה נאדיה ברדיו רומניה. היא זכתה לפרסום עולמי במשחקים האולימפיים במונטריאול 76, כאשר זכתה בשלוש מדליות זהב ובמדליית כסף.

נאדיה, שתצלומה פורסם אתמול בעמודים הראשונים של כל עיתוני רומניה, הגיעה לבוקארשט בצוותא עם שגרירות המתעמלות הרומניות, שזכתה זה עתה באליפות העולם בדורטמונד שבגרמניה.

במהלך ביקור של שבועיים, ברומניה, היא תיתן מופע אחד של התעמלות זוגית עם ארוסה. היא תבקר בשתי ערים שמילאו תפקיד חשוב בקריירה שלה – אונשטי, עיר הולדתה, שם היא עשתה את צעדיה הראשונים כמתעמלת בגיל 6 ודווה, שם מצוי בית הספר שהכשיר את כל המתעמלות הרומניות הגדולות.

תורכיה: האלופה התורכית, גלאטאסראי, נוצחה במחזור ה־14 בליגה הטורקית בכדורגל על־ידי אראנהדמיר 2:1 והיא ממוקמת שניה בנקודה אחת פחות אחרי המוליכה, בשיקטאש שניצחה 1:3 את וייסינבורמו ולזכותה 34 נקודות. במקום השלישי עם 30 נקודות מדורגת טראבזון, שגברה על בורסה 0:1, כאשר היא מקדימה בארבע נקודות את פנרבהצ'ה, שהביסה 1:8 את קאיישרי.

יוון: במחזור התשיעי ביוון ניצחה פנאטינאייקוס את אתניקוס 0:3 ולזכותה 27 נקודות, כאשר היא מקדימה בשבע נקודות את אופי כרתים שהביסה את דוקסה 0:5.

האלופה, א.א.ק. ניצחה במשחק חוץ את אולימפיאקוס 0:1 והיא מדורגת חמישית עם 15 נקודות.

דייגו מראדונה חולם על שיבה למגרשים

מראדונה רוצה לשוב לפעילות

דייגו מאראדונה שינה את דעתו. אתמול הצהיר בבואנוס־איירס, כי בניגוד לדבריו בעבר הוא מתכוון לחזור ולשחק כדורגל מקצועני מייד עם תום 15 חודשי עונש ההרחקה, שהוטלו עליו בעקבות משחקי גביע העולם בארה"ב.

"ארצה לשחק בבוקה בחודש ספטמבר" אמר מאראדונה ונשיא המועדון שהתראיין בתכנית שלו, הגיב באומרה: "לקבל את מאראדונה לקבוצה הוא חלום של כל אחד מאתנו."

ההחלטה לשוב לכר הדשא גמלה בליבו של הכוכב הארגנטיני, לאחר שזכה למחיאות כפיים סוערות מצד הקהל שראה אותו מבקיע שלושער במשחק צדקה, בו הוא מורשה לשחק.

גרולאר נלחם על שמו הטוב

אנגליה

ברוס גרובלאר, שוער בן ה־37 של קבוצת סאוטהמפטון, פתח במאבק לזיכוי שמו לאחר שהואשם בנטילת שוחד בכמה ממשחקי הליגה האנגלית הראשונה.

הוא נפגש עם שני עורכי דין בליברפול הללו החלו בהכנת הגנה אותה הם יגישו עד סוף השבוע הבא להתאחדות הכדורגל האנגלית.

לורי מקמנמי, מנהלה של סאוטהמפטון אישר: "אנו לא נראה את ברוס עד יום רביעי. בינתיים, זו בעיה אישית שלו והוא זקוק בראש וראשונה לתמיכה במאבקו".

חיים קשים באוסישקין

הפועל ת"א — רינה 103:109

מאת עמית פז

כדורסלני הפועל ת"א הפכו אמש משחק קל על הנייר לסיוט כמעט בלתי נסבל. במשך דקות רבות הם הוליכו ללא עוררין במשחקם מול ריגה הבינונית, אבל שאננות מרגיזה החזירה את האורחים לתמונת המשחק ולא היה חסר הרבה שהם גם יחוללו מהפך, אלא שחניכיו של צביקה שרף התעוררו בזמן וסיימו את המשחק עם נצחון מורט עצבים בהפרש של שש נקודות – 103:109 (43:55).

פשוט קשה היה להאמין למה שראו הצופים באוסישקין. הפועל ת"א במשחק פשוט ויעיל, תוך ניצול יכולת מעולה של ג'ונסון והאגנר, עשתה במגרש ככל העולה על רוחה ובדקה ה־22 היא כבר עלתה ליתרון מבטיח של 17 נקודות – 45:62. האדומים המשיכו להלום ביריבתם, שבאותן דקות נראתה חסרת אונים ואף עלו ליתרון של 18 נקודות.

אוהדי הפועל חגגו וכולם דיברו על נצחון בהפרש גבוה יותר מ־30 נקודות, אבל לתדהמת הצופים החלו האורחים לקלוע סלים משוגעים ממרחק, כאשר מנגד, סובלים חניכיו של צביקה שרף מכושר גופני לקוי.

ריגה חזרה בהדרגה לתמונת המשחק ואף עמדה על סף מהפך דרמאטי, אלא שאז הגיח לעזרת האדומים מיקי ברקוביץ. הצעיר הנצחי בן ה־40 ניצל את ניסיונו העשיר ובעיקר את קור רוחו כדי למנוע מחבריו אי נעימות ולהוליך אותם לנצחון.

שפטו סטפאנו מאיטליה ואיסטוק מסלובניה לעיני 1,200 צופים באוסישקין.

נקודות להפועל: ג'ונסון 37, ואגנר 27, ברקוביץ 17, אדידי 17, טרי 6, פליישר 4, כץ 1.

נקודות לריגה: האטרה 32, מוג'ניקס 23, מלניק 12, ולייקו 12, בודרנקו 8, ויידקס 7, ליפא 6, בבצקיס 3.

אילת מארחת את פריסטרי

גביע קוראץ'

מאת משה כהן

כדורסלני הפועל אילת יפתחו הערב את הופעתם ההיסטורית במסגרת בית שמינית הגמר של גביע קוראץ' במשחק מול הקבוצה היוונית, פריסטרי אתונה.

אומנם על הנייר נראים היוונים עדיפים, אבל האילתים ירצו לפתוח את הופעתם במסגרת בית רבע הגמר עם נצחון, שכן הפסד בייתי כבר הערב יהפוך, למעשה, את יתר משחקיהם במסגרת זו לפורמליים בלבד.

פריסטרי אתונה הגיעה לאילת כבר לפני יומיים ואתמול נהנו שחקניה ומנהליה מסיור באתרי התיירות בעיר.

היוונים אינם מסתירים את רצונם לשוב לאתונה עם נצחון בכורה בבית שמינית הגמר.

נראה לי, שצפוי לנו משחק שקול ומעניין, שבו כל תוצאה אפשרית.

מכת פציעות בבני יהודה

מאת נפתלי כהן

יומיים לפני משחקה המסקרן של בני יהודה מול מכבי חיפה, נקלעה הקבוצה למצוקה.

אתמול התברר, ששניים מכוכבי הקבוצה, ניר שטרית ועוזי אוחיון סובלים מפציעות.

שטרית סובל ככל הנראה ממיניסקוס ברגלו ורק מחר, בתום בדיקה מיוחדת, יתבהר מצבו ואילו עוזי אוחיון, נפצע אתמול במהלך האימון ונאלץ לנטוש את המגרש.

המאמן, ניסים בכר, אמר אתמול שככל הנראה הוא יאלץ לעלות בלם מהנוער כדי למלא את החלל הריק שיותיר ניר שטרית.

מזרחי יועמד לדין משמעתי

חלוצה של מכבי ת"א, אלון מזרחי יועמד היום בפני ועדת משמעת פנימית של קבוצתו, לאחר שנטש במהלך המשחק מול הפועל חיפה את המגרש ואף בעט בכיסא.

מזרחי הורחק ע"י היו"ר, מודי פלד מפעילות ורק לאחר הדין המשמעתי יוחלט לגבי עתידו.

כידרורים ברוטב עם אהרל'ה להב וחברים

מלך השערים מסתובב עם צרות אבל בלי 'תכלס'

★★★ **מלך השערים** של העונה שעברה, אלון מזרחי, בצרות גדולות. אחרי חילופי המהלומות בינו לבין מאמנו במכבי ת"א, אברהם גרנט מסתובב "המלך" עם המון הצעות, אבל מ'תכלס' הוא רחוק רחוק. לדעת קברניטי הצהובים מסוגלות רק שתי הקבוצות החיפאיות לשלם את המחיר אותו דורשים הבוסים של מכבי בעד מכירתו/העברתו/השאלתו. אחרי הכל, הם שילמו בעדו אשתקד לא פחות מ־280,000 דולר דמי העברה. וכל זאת משום שמזרחי רצה לשחק באיזור מגוריו תל־אביב. קשה היה לו לנסוע חמש פעמים בשבוע הלוך חזור על הקו של חיפה – ת"א.

אביו של אלון, עמוס, אמר לתיקשורת: "אלון גמר סופית עם מכבי. בפעם הראשונה מאז שהוא משחק אני אפילו לא הולך לראות אותו באימונים. קשה מאוד לראות את העוול שנעשה לו. מאברהם גרנט אני מבקש תשובה אחת: אם הבן שלי לא התאקלם ולא הבקיע כל־כך הרבה מחזורים, אז למה הוא לחץ להביא אותו?"

אלון מזרחי אמר לתיקשורת, בין היתר: "התאמנתי כבר אצל מאמנים יותר טובים ולא קרו לי דברים כאלה. קבוצת אוהדים הניחה ליד דלת ביתו של מזרחי מכתב בו נאמר: "אלון הגדול, אנחנו יודעים מה עובר עליך. תישאר אצלנו מותק. עזוב אותך מקבוצה אחרת." בינתיים, כך מתוקשר מצדדים שונים, מתעניינים ב"סקורר" הלאומי כמעט חצי תריסר קבוצות: מכבי הפועל חיפה, בבני־יהודה רוצים אותו בחזרה בשכונה, גם מכבי הרצליה רוצה וגם צפרירים חולון 'מתה' על שירותיו.

בינתיים, הוא מוצב ברשימת ההעברות והשעות הקרובות יגידו איפה הוא יבעט בשבתות.

★★★ **יוון מתעניינת.** גם טל בנין וגם אלון מזרחי, שלא התאקלמו בקבוצותיהם החלו לעניין גורמים זרים. את הסיטואציה האישית של שני כוכבים האלה מנסה לנצל גורם ישראלי, כדי לשדך אותם לחו"ל. ביוון מחפשת קבוצת אולימפיאקוס שלושה שחקנים זרים, במקום אלה שיעזבו אותה. הגורם הישראלי מציע את השנים לקבוצה היוונית. בזכות קשריו ההדוקים עם נשיא אולימפיאקוס, סוקרטיס קוקליס, ראו היוונים קלטת עם ביצועיו של בנין וגילו עניין. בקבוצה היוונית הוזכר גם שמו של רונן הררי.

★★★ **עוד אבי כהן נפרד.** אחרי פרידה לפני שנים מכלמה אבי כהן שהפך בין לילה לעוזר מאמן במכבי נתניה, תחת שרביטו של מוטל'ה שפיגלר – בא כנראה הקץ במכבי ת"א גם על אבי כהן השני (הירושלמי) כמגן ימני. אבי זומן לשיחה עם ההנהלה והודעה של הקבוצה העשויה לבשר על קץ דרכו אצל הצהובים. עיקר הבעיה היא באירועים משמעתיים שקרו עם המגן הוותיק, כאשר המאמן גרנט הירבה להושיבו על ספסל המחליפים והוא הירבה לקטר ולמרמר מן הספסל כלפי אלה שגרמו לו עוול.

★★★ **מגרש־בנק.** בשבת האחרונה עשתה קבוצת מכבי נתניה בביתה מול בני־יהודה קופה לא רעה – 66 אלף ש"ח. הכספרים בקופות הלכו הביתה עליזים וטובי לב אבל במוצאי שבת נגנב מביתו של חבר הנהלה אלי בארון הארגז שהופקד בו עד פתיחת שערי הבנק ביום א' בבוקר. עוד בליל הגניבה הגיש בארון תלונה במשטרה, שבכבי הספיקה לעצור את אחד הקופאים כחשוד. בארון סיפר, כי הלך עם אחד מהקופאים לביתו להטמין את הכסף ויותר מאוחר הוא יצא עם רעיתו את הבית לזמן קצר. כששחזר הבחין מיד כי הדירה נפרצה, הכסף נלקח וכן ערנקה קטנה של תכשיטי רעיתו. הוא חשד מיד בקופאי המלוה שכן רק הוא ידע שבני הבית מתכוונים לצאת באותו ערב.

★★★ **אביונים מבטיחים.** למרות היותה של הפועל בית־שאן עניה, מבטיח מאמן הקבוצה יוסי סאסי לכל אחד משחקני קבוצתו 500 דולר בעד נצחון השבת על מכבי ת"א. לכוכב המשחק, שיהיה כמובן המבקיע מובטח מענק של 1000 דולר. בעד התיקו שהוציאה הקבוצה בשבת האחרונה מול מכבי פ"ת יקבל כל שחקן 500 דולר, בעוד שהמאמנים יקבלו 1,000 דולר כל אחד. והאירוע המרכזי: בשבת ייחנך ברוב עם והדר האיצטדיון המתחדש בבית שאן בהתמודדות נגד מכבי ת"א. בימים האחרונים מתמלא האתר כל אחה"צ במאות סקרנים הבאים לעקוב אחרי עבודות הבניה האחרונות. גם מפקד המשטרה במקום אישר את כשירות האתר.

טלויזיה

חינוכית

08.00 בקצב הלב – סדרה תיעודית על מוסיקה אתנית ברחבי העולם. סגנון המוסיקה וההתפתחויות התרבותיות שמשפיעות על המוסיקה בשילוב צילומים ומקצבים ססגוניים.
08.30 לראות חשבון – מושגים ומיומנויות – מספרים אי־זוגיים ומספרים ראשוניים (ב).
08.50 תולדות הישוב – אריך מולדת – בעיר ובעמק.
09.10 אנגלית.
09.25 הגיל הרך – פרפר נחמד – חנוכה (ב).
09.50 פשוט אמרו לא – מצלמים (ב).
09.55 טוב לדעת – מסך פתוח לחינוך – מבזק חדשות בנושא חינוך.
10.00 שיחות בוקר – בניה בוקר משותפת עם אנשי מקצוע מתחומי הפסיכולוגיה, החינוך והחברה.
10.30 אקטואליה – חדש בעיניים (ש.ח).
11.00 יהדות – קשת וענן – ההשמטאים (ב).
11.20 ספרות – ספר המעשיות – כיפת קני הסוף (ב).
11.55 טוב לדעת – מסך פתוח לחינוך – מבזק חדשות בנושא חינוך (ש.ח).
12.00 מדעי החיים – גוף האדם – ראייה ושמיעה (דובר ערבית).
12.15 טבע ומדע – זה עולם של גבישים (דובר ערבית).
12.35 אנגלית.
13.00 מדע וטכנולוגיה – פיסיקה בפעולה – חוקי התנועה (חלק א').
13.20 הולכי רגל.
13.30 שעת כושר.
13.55 טוב לדעת – מסך פתוח לחינוך – מבזק חדשות בנושא חינוך (ש.ח).
14.00 העצמות המצחיקות – שלדי וגולי הם זוג שלדים שחיים יחד במרתף חשוך עם כלבם עצמון.
14.05 משלים בצורות – הגדיר והנמלה והתרנגול והפנינה.
14.15 מעשיות חיות – אגדות שונות כגון מבכבים בעלי־חיים.
14.30 המטמינים – פרקים חדשים בסדרה בהנפשה לפי הספר "עמק החיות המוזרות" מאת טובה ינסן (ב).
15.00 זומבים – תכנית סקירה בנושאי מחשב ומשחקי טלוויזיה בשידור חי.
17.00 ערב חדש.

כללית

06.30 חדשות בעברית – מבזק.
06.31 מהדורת חדשות בערבית.
06.45 "האופנוברים מהמאדים" – סדרה בהנפשה (דיבוב עברי).
07.00 "בוקר טוב ישראל" – תכנית הבוקר של הטלוויזיה.
15.30 "שלוש, ארבע, חמש חזצי" – לגיל הרך.
16.00 "זאפ לראשון" – "קופיקון" בשידור חי.
16.55 "אגדה של מקום" – נחמה כהן מספרת על "הפיה השליחה".
17.00 ערב חדש.
17.35 "מה ת'אומר" – שעשועון חדש לכל המשפחה.
18.00 ילדודס – סדרה בהנפשה (תרגום עברי־ערבי).
18.15 החדשות באנגלית.
18.30 "צעירים באוויר" – מגזין לילדים ולנוער. חבורת צעירים מנסה "לעשות" טלוויזיה בעצמה (תרגום לעברית).
19.00 חדשות.
19.30 משפחת סימפסון – סדרה משעשעת בהנפשה (תרגום עברי־ערבי).
19.55 "הגיע זמן לשוק" – בפינת הלשון מסביר הד"ר אבשלום קור את הניב "ניצחו אראלים את המצוקים".
20.00 מבט – מהדורת חדשות עם מוספים בענייני היום + שבשבת.
21.00 "שיחות ועידה" – במסגרת התכנית יוקרן הסרט "ג'יהאד באמריקה", על פעילות החמאס והג'יהאד האיסלמי בארה"ב ובהמשכה ייערך דיון בנושא הסרט.
22.40 "נפרדנו כך" – סיפור המרגש הנוגע ללב של יעקב, בן 65, העומד לפני פרידה מבני משפחתו הקרובים העוזבים את ישראל. בימוי והפקה: חורחה גורביץ', תסריט: ליליאנה בבציק. שחקנים: יוסף כרמון, ליאורה ריבלין, שאול בסר, רובן בוטינגר, נעה פניני.
23.09 "כתם שחור במדבר" – דרמה מקורית, סיפורם של שני נהגי מכלית דלק ישראלים, הדורסים למוות ילד בדואי ברחבי המדבר השוממים ומנסים לברוח. אלא שמשאיתם לא נדלקת. מכל עבר מאספים בדואים זועמים, ובתוכם עומד אבי הילד, ובנו המת מוטל בזרועותיו. האם יישפך דם נוסף או שמא יימצא פתרון ברגע האחרון? בכיכובם של משה איבגי ואבי רז. את הצד הבדואי מגלמים בני משפחת ג'הלין ממחנה הפליטים עקבת ג'אבר. תסריט, בימוי והפקה: דני (נוקיו) ורטה.
23.22 "אתגרואנו קומיות" – "בית אבות לשחקנים" – עם חנה לסלאו.
23.30 "מהיום למחר" – יומן חדשות.

ערוץ 2

14.00 "פלמפוס".
14.05 "לגו הבוב". תוכנית הסוקרת 20 שנה של מוסיקת פופ בדרום אפריקה ועומדת על התפתחות מגמות חדשות.
15.00 "מימי" – סרטוני אנימציה מקסימים לפעוטות (מדובב לעברית).
15.05 "הרוח בערבי הנחל" – (דיבוב עברי).
15.30 "ראג" – סדרה מצוירת לילדים, על ראג, ילד עם מכנסיים גדולים ולב גדול, אותו והבהמות המשפחה.
16.00 "היפים והאמיצים" – אופרת סבון דרמטית.
17.00 "5 עם רפי רשף" – תכנית בענייני היום.
17.30 "אקשן" – תכנית קולנוע חדשה. בתוכנית כתבה מרכזית שתיוחד בכל שבוע לנושא אחר, פינות אולפן העוסקות בקולנוע קלאסי, ביקורת טלוויזיה חדשות קולנוע מהארץ והעולם.
18.00 "החבר'ה מהגול" – סדרה קומית.
18.30 "חוף פריים" – סדרה.
19.00 "סטייל" – מגזין סגנון.
19.30 "מי הבוס".
20.00 החדשות.
20.30 "ג'קי מייסון" – הופעה חיה מתיאטרון ירושלים.
21.30 "בשידור חי – דן שילון מארח".
23.00 גביע אירופה לאלופות – מילאן־אייקס.
00.00 החדשות.
00.05 גביע אירופה לאלופות – המשך.
00.45 "שיר בלילה" – אמנים קוראים שירי משוררים.

המזרח תיכונית

13.00 מועדון 700 (דת); 13.55 סרט "סיכה לפסיכה" עם ג'יימס קאגני, וויליאם פראולי; 15.20 מייטי מאוס העכבר הגיבור; 15.55 ג'וני קווסט (סדרה חדשה); 16.20 העכבר המטבח (מצוייר); 16.45 מתפר בוק (מצוייר); 17.10 הגרים ואשתו (בלש); 18.10 כח הצלה 911 (דרמה); 19.00 חדשות (ערבית); 19.50 סי.אן.אן; מדורה 24 שעות; 20.00 כנפיים (סדרה); 20.30 מטלוק (סדרה בלשית); 21.20 רצח במשיכת קולמוס (סדרת מתח); 22.10 מועדון 700 (דת); 23.00 תכנית מיוחדת.

ע. צופיה / היום בטלוויזיה

לראות	לנסות	לוותר

פרידה מרגשת

"נפרדנו כך" הוא סיפור מרגש הנוגע ללב של יעקב, בן 65, העומד לפני פרידה מבני משפחתו הקרובים העוזבים את ישראל. הסרט הוקרן בפסטיבלים רבים וזכה בפרס הכנסייה הקתולית בפסטיבל היוקרתי של אוברהאוזן (גרמניה) ב־1991. בימוי והפקה: חורחה גורביץ', תסריט: ליליאנה בבציק, שחקנים: יוסף כרמון, ליאורה ריבלין, שאול בסר, רובן בוטינגר, נעה פניני. כדאי לראות.

"נפרדנו כך", 22.10, ערוץ 1

לראות	לנסות	לוותר

דורסים ילד בדואי

סיפורם של שני נהגי מכלית דלק ישראלים, הדורסים למוות ילד בדואי ברחבי המדבר השוממים ומנסים לברוח, עומד במרכזו של הסרט הקצר שביים דני (נוקיו) ורטה. הנהגים אינם מצליחים לברוח כי משאיתם לא מתניעה. מכל עבר באספים בדואים זועמים, ביניהם אבי הילד, ובנו המת מוטל בזרועותיו. האם יישפך דם נוסף או שמא יימצא פתרון בדקה האחרונה? משה איבגי ואבי רז הם שני הנהגים; את הצד הבדואי מגלמים בני משפחת ג'הלין ממחנה הפליטים עקבת ג'אבר. ורטה לא רק ביים אלא גם כתב והפיק את הסרט, שאורכו אינו עולה על 13 דקות ומומלץ לראותו.

"כתם שחור במדבר", 22.40, ערוץ 1

לראות	לנסות	לוותר

תוכנית קולנוע חדשה

הטלוויזיה החינוכית בערוץ 2 מתחילה הערב בשידור תוכנית קולנוע חדשה – "אקשן" – בהנחיית יעל אלמוג. אחרי כל הניסיונות הכושלים להפיק תוכנית קולנוע ראויה לשמה, כדאי לראות היום אם החינוכית בע"2 מצליחה במשימה. בתוכנית כתבה מרכזית שתיוחד בכל שבוע לנושא אחר, פינות אולפן העוסקות בקולנוע קלאסי, ביקורת טלוויזיה וחדשות קולנוע מהארץ והעולם.

אקשן, 17:30, הטלוויזיה החינוכית בערוץ 2

ליאורה ריבלין, שחקנית "נפרדנו כך"

20:00 בשואים שלום. קומדיה.
20:20 הבדוז והזר לקשר. קומדיה.
20:45 הכל נשאר במשפחה. קומדיה.
21:15 חוק וסדר. דרמה.

תרבות, מדע וטבע

06:00 אוניברסיטה פתוחה. חבה והחינוך (פרק ב' 18:00)
11:00 דיסקברי. עולם בסכנה (ש.ח)
12:00 דיסקברי. אלבידיה. נשים במלחמה (ש.ח)
13:00 דיסקברי. במרחבי הפסיפיק (ש.ח)
13:30 דיסקברי. בחיפוש אחרי... (ש.ח)
14:00 אוניברסיטה פתוחה (ש.ח)
16:00 דיסקברי. עולם בסכנה (ש.ח)
17:00 דיסקברי. אלבידיה. נשים במלחמה (ש.ח)
18:00 אוניברסיטה פתוחה. תרבויות קדומות.
18:55 אוניברסיטה פתוחה. חקר ההתנהגות האנושית.
19:25 אוניברסיטה פתוחה. בתוך קופסה: תרבות הקניונים.
20:00 דיסקברי. דרום פראי.
21:00 דיסקברי. בין נוקף. על צילום.
21:30 דיסקברי. מסע אל סודות המשדר.
22:00 דיסקברי. פסים וכוכבים.
23:00 דיסקברי. במרחבי הפסיפיק (ש.ח)
23:30 דיסקברי. בחיפוש אחרי... (ש.ח)
24:00 אוניברסיטה פתוחה (ש.ח)

רדיו

קול המוסיקה

06.06 לקום עם מוסיקה.
07.55 פרטים על שידורי היום ב"קול המוסיקה".
08.05 לקום עם מוסיקה.
09.00 תכניות הבוקר של "קול המוסיקה". שומאן: סונטה מס. 3 בפה מינור לפסנתר, אופ. 14; מוצרט: סרנדה בסי־במול מג'ור ל־13 כלי־נשיפה, ק. 361.
10.05 ברהמס: הקונצ'רטו הכפול בלה מינור לכנור, צ'לו ותז., אופ. 102; מנדלסון: סימפוניה מס. 4 בלה מג'ור, אופ. 90, "האיטלקית"; בטהובן: סימפוניה מס. 9 ברה מינור, אופ. 125, "הכוראלית".
12.15 מיכאיל איפוליטוב־איבנוב: "רישומים קווקזיים", אופ. 10; ווהן־וויליאמס: סימפוניה מס. 5 ברה מג'ור; פרנק מרטן: "שלום עלי ארמות", אורטוריה לשתי מקהלות, סולנים ותז.; מוצרט: אריה מתוך "המלך הרועה".
13.57 בימת שיר – חנוך לוין – "הזורב, מי חלם אותך..."
14.05 שבוע בתמונות.
14.06 מוסיקה לשעת צהריים – "המחזמר" – רודג'רס־המרשטיין: קטעים נבחרים מתוך מחזות הזמר – "אוקלהומה", "קרוסל", "המלך ואני"; בוק הרניק: קטעים מתוך "כנר על הגג"; לויד־וובר ורייס: קטעים מתוך "יוסף וכתונת הפסים".
16.00 "הקול פתוח".
18.00 "מפתחות" – קורטאג: "כמעט פנטסיה..."; מארה: "ראי בתוך ראי"; סקמינה: "צור" ריצמת"; ליגטי: "לוקס אטרנה".
19.05 "צלילי עמים" – מוסיקה עממית מקרוב ומרחוק – הפעם: מוסיקה עממית בעיבודים לגיטרה.
20.00 "בימת שיר" – יאיר הורביץ.
20.03 התזמורת הסימפונית ירושלים רשות השידור מנגנת: סויטה לזילה ולתזמורת; ברליוז: "הרולד באיטליה"; סיבליוס: סימפוניה מס. 7.
21.25 "קונצרט קאמרי" – גיא בראונשטיין, וגני שחם – כנורות, טבאה צימרמן – ויולה / מבכלבה סנרלד – מתפראן לאוריסה מסרייב – אלט / יבגני שפטבלוב – כנור / אברהאם אדריאן – קלרנית / פרנקלין כהן – חליל / פאוריציו פאמו – בסון / אירינה פרידלנדר – פסנתר. שוסטקוביץ': מתוך השירה היהודית, אופ. 79; מרדכי סתר: "התגחשויות" לקלרנית, לחליל ולבסון; הבודאק: שלישייה לשני כנורות וויולה; דבוז'אק: חמישייה לפסנתר ולכלי־קשת, אופ. 81.
23.00 צלילים לסיומו של יום – "דומינו" – רצף של קטעים קלאסיים האהובים מן העולם.

רשת א'

06.06 שירים עבריים.
08.05 חוגה.
08.55 קראתי ספר.
09.05 פתוח – "דיני אישות".
10.05 טלרדיו – שירות מידע למאזינים.
11.05 "שירים עבריים".
12.05 תעשייה – מגזין לענייני תעשייה ועובדים.
14.05 ציוטים ושקיים – מבחר שירים ביידיש.
15.05 כאשו צעיר – מגזין יומי לילדים ולבני נוער.
16.05 "מוסיקה קלאסית קלה".
17.05 קול האמוניות – "שעה חמה".
18.05 הכל מודשה.
19.05 יומן מודשה.
20.00 מבט לחדשות – העברה מהטלוויזיה הישראלית.
20.30 שיעור בפרשת השבוע.
21.35 שירים חסידיים.
22.05 מגזין ירושלים.
23.05 שירים עבריים.

רשת ב'

06.06 הבוקר הזה – חדשות + מוסיקה.
08.05 עין אחד – שיר חדשות אחרת.
09.05 מה היה לנו שם.
10.05 הכל דיבורים.
12.05 בתוך היום – משדר צהריים + מוסיקה.
14.05 רגעי קסם.
15.05 יומן חוץ.
15.45 עיתונות חוץ.
16.05 צבע הכסף.
16.57 רגע של עברית.
17.05 חמש אחרי החדשות.
18.05 היום הזה – חדשות + מוסיקה.
19.05 שעה ערבית עם זהר בוהלר.
20.05 שירים עבריים.
20.57 רגע של עברית.
21.05 כותרות מבט היום הזה.
21.15 הערכת מצב – ניתוח ענייני חדשות מרכזיים.
23.05 משדר חדשות + מוסיקה.
00.05 יומן חצות.
00.15 משדר חדשות + מוסיקה.
01.05 לתוך הלילה.
05.05 אור ראשון.

רשת ג'

06.06 כל פתוח.
07.05 אוקטן ג'.
09.05 בוקר בוקר.
10.05 תכנית עשר.
11.05 "סיאג חזה".
12.05 אהבה עצמית.
13.05 להזם.
14.00 עטלה – חדשות הפופ של רשת גימל.
14.05 חדש חדיש ומחודש.
15.05 חולה רדיו.
16.00 קופסת הלהיטים.
17.05 רוק בישראל.
18.05 קו ההתנולה.
19.05 שעה אישית.
20.05 M.T.V גימל.
21.05 כחול המזרח/תחנה מרכזית, שעה עם אומן.
22.05 שיר לאחור – ר"שים בבקשתך.
23.05 לילות משי לבן.

גלי צה"ל

05.02 בוקר טוב צה"ל – תכנית בוקר לחיילים.
05.56 באופן מילולי – פינתו של אבשלום קור.
06.00 תאריך + מבזק ידיעות.
06.05 אוניברסיטה משודרת – "מוצאי המוח למולת הנפש" – "זהוא המשדר". מרצה פרופ' רמי רהמימוב.
06.30 בוקר טוב ישראל – מהדורה ראשונה.
07.07 שבע אפס שבע.
08.00 בוקר טוב ישראל – מהדורה שנייה.
09.05 קשה בבוקר.
10.05 נכון לעכשיו.
12.50 בילוי היום – מדריך יומי בנושאי תרבות ובידור.
13.00 בצהרי היום – יומן לסיכום חדשות הצהריים והמוקד.
13.15 מוטל בספק – תכנית ראיות.
15.05 יש עם מי לדבר – גדעון רייכר בשיחות טלפוניות עם מאזינים בענייני היום.
15.55 באופן מילולי – פינתו של אבשלום קור.
16.00 שעה לפני.
17.00 ערב טוב ישראל.
18.05 מעבר לאופק – מוסף גל"צ לצבא וביטחון.
18.30 סוף היום.
19.55 הודעות לחיילים.
20.00 מבט לחדשות.
20.30 ציפור הנפש – מגזין בענייני פסיכולוגיה.
21.05 שבוע טוב.
22.05 ויטמינים – מוסיקה בריאה.
23.05 עשרים וארבע – היום שהיה.
00.00 יומן חצות – יומן לסיכום חדשות הערב.
00.10 ציפורי לילה – תכנית מוסיקלית.
02.00 לא רוצים לישון – מוסיקה לשעות הקטנות של הלילה.

גלגל"צ

07.05 "מרינה בדרך".
09.05 "התרנגולת" – שירים ל"רימוט" מכל הזמן.
10.05 "שמש".
12.05 "מיתוז אויר".
13.05 "ספסוף".
14.05 "משהו לדרך".
15.05 "זאב קטנר ממשיך לנסוע".
16.05 "הכה בבכיש".
18.05 "גלגלאור".
20.05 "מתנות לתנורה".
22.05 "לילה טוב".

בבלים

ערוץ 3

08:00 שידור מקומי.
09:00 לחיות את החיים. אופרת סבון (ש.ח)
09:45 צעירים חסרי מנוח. אופרת סבון (ש.ח)
10:30 אורחים בסלון. תכנית אירוח.
11:00 לוסי אהובתי. קומדיה.
11:30 סלסטה. טלנובלה (ש.ח)
12:15 מרפי בראון. קומדיה.
12:40 פלקון קרסט. דרמה (ש.ח)
13:30 עיצובים. קומדיה.
14:00 הקופסה. קליפים ישראליים (ש.ח)
14:15 שלושים ומשהו. דרמה.
15:00 כופי. טלנובלה.
15:45 נוטס לנדינג. דרמה.
16:35 שכנים, שכנים. אופרת סבון.
17:00 ספינת האהבה. קומדיה.
17:50 הקופסה. קליפים ישראליים.
18:05 לחיות את החיים. אופרת סבון.
18:50 צעירים חסרי מנוח. אופרת סבון.
19:30 שידור מקומי.
20:00 סלסטה. טלנובלה.
20:50 פלקון קרסט. דרמה.
21:40 סקירה מיוחדת לקראת האוסקר הישראלי 1994 (ש.ר)
22:05 מי"בר 2000. דרמה.
22:55 מיטת נשיקה. פעולה.
23:45 הגאון. קומדיה.
24:10 איש משטרה. דרמה.
01:00 המקצוענים. מתח.

ערוץ הסרטים

10:30 חוק המאפיה (1991, ארה"ב). עוזר לתובע המחוזי של ניו יורק מקים כוח משימה מיוחד לצורך לכידתו של איש העולם התחתון. הוא היה המארחן שראה מכון סמוי של הבשורה, שנרצח באכזריות. משתתפים: טוני דנזה, טד לוין, סמואל ג'קסון. במאי: פטר מרקל.
12:05 סרט קצר: כתו של רופא.
13:05 מבחר בלי בבור (1947, ארה"ב) (ש.ח)
14:30 הנשואים מאוחד (1989, ארה"ב) (ש.ח)
16:05 סיפורו של חרן מילר (1987, ארה"ב). דרמת פעולה בכיכובו של סקוט גלן. חזן מילר, שוטר בריטניה שהיה שריף בתקופת פריחתו של אל קאפונה, מידרדר לעולם הפשע. במאי: רוד יאראק. עם ברברה סטוק.
17:35 גרמלינס 2 (1990, ארה"ב) (ש.ח)
19:20 עתודות בוהבה (1985, ארה"ב) (ש.ח)
21:00 רגעים של סכנה (1990, ארה"ב). הרפתקאות. אמריקאי צעיר (מרק הרמון) מוזמן על־ידי אחיו להצטרף אליו לחיפוש אחר זהב בג'ונגלים השקט. כשהוא מגיע לשם, מתברר לו שאחיו נרצח. למולד הוא פוגש בישתפייה הנשואה לגנגסטר מקומי והיא מצטרפת אליו למסע עתיר סכנות. במאי: ג'ון סיל. עם דבורה אונגר וג'ון קראבה.
22:35 רכבי (1991, ארה"ב) (ש.ח)
24:25 פרייזק (1992, ארה"ב) (ש.ח)
02:10 המודות ההם (1991, ארה"ב). דרמה משפחתית. על הכמיהה האריינקנית נגלה שבעלה, סייגון, מנהל רומן מאחורי גבה והולכת לפתוח את תיבת הסודות של מערכת האפל. במאי: ג'וזף מנקו. עם בלייר בראון, אליס האורד.

ערוץ הילדים

06:30 להתלבש עם שש. מצויירים על הבוקר.
08:00 להתלבש עם שש (ש.ח)
09:00 המטמון של באילו. סיפורי סבא, מאו ואמו (ש.ח)
09:30 גינת ההפתעות (ש.ח)
09:35 אבן החלומות (ש.ח)
10:00 3 המוסקטרים (ש.ח)
10:30 הבתה המעופפת. אולפן.
10:35 הימן ושליטי היקום (ש.ח)
11:05 הצלצל הגואל (ש.ח)
11:40 בוורלי הילס 90210 (ש.ח)
12:30 הסייח השחור (ש.ח)
13:00 המטמון של באילו. על שפון השמש, באלאגל.
13:30 גינת ההפתעות.
13:35 בני בלום.
14:00 שירים קטנים.
14:30 שעת אמא. אולפן ו'.
14:35 ביל ומר (ש.ח)
15:00 הבתה המעופפת. מדריך לתייר המעופף.
15:05 הימן ושליטי היקום.
15:30 הבתה המעופפת. מדריך לתייר המעופף.
15:35 אבא המסך.
16:00 הבתה המעופפת. מדריך לתייר המעופף.
16:10 בוורלי הילס 90210.
16:55 הבתה המעופפת. מדריך לתייר המעופף.
17:00 הסייח השחור.
17:25 הבתה המעופפת. מדריך לתייר המעופף.
17:30 סאמבריה.
18:00 גינת ההפתעות (ש.ח)
18:05 אבן החלומות (ש.ח)
18:30 3 המוסקטרים (ש.ח)
19:00 המטמון של באילו. סיפורי סבא, מאו ואמו (ש.ח)

הצגה שניה

22:00 במבוקש לאבא (1989, צרפת). בת שמבקשת לשוב לאביה, הנוסע בריוויירה הצרפתית, מכרת ביתוסים, תוך שהיא מתחזה כמיפור חייו בצרפת בבנודה הדחוק. במאי: ברטרן טאוורניה. עם דירק בוגרד, ג'יין בירקין ואודט לורה.
23:45 החותם השביעי (1957, שוודיה). מיצירותיו של אינגמר ברגמן. מסה קולנועית שמתרחשת בימי הביניים ובמרכזה אביר, שלוחות ידיעתו שמותו כלתי נמנע, הוא מנסה לדחות אותו מעט באמצעות משחק שח. עם מקס פון סידוב וביבי אנדרסון. צילום: גונר פישר.

שש פלוס

19:30 שלושה בדירה אחת. קומדיה.

קולנוע

תל־אביב

גורדון: האשה שיצאה שמן שושום א"ה 18.00, 20.00
היומן של גבי מורטי א"ה 22.00
גן העיר 1: פריסילה מלכת המדבר א"ה 17.00, 19.30, 21.45
גת: ארבע חתונות ולוויה אחת א' 16.50, 19.25, ב"ה 16.30, 19.25, 21.55
דיזנגוף 1: מה עובר על גילברט א"ה 11.00, 13.05, 15.10, 17.15, 19.40, 21.50
דיזנגוף 2: אל המערב הקסום א"ה 11.00, 13.05, 15.10, 17.15, 19.40, 21.50
דיזנגוף 3: שלושת הצבעים – כחול א"ה 13.15
שלושת הצבעים – אדום א"ה 17.15
שלושת הצבעים – לבן א"ה 15.10
רומן על אמת א"ה 11.00, 19.40, 21.50
זיקה: זאב א"ה 19.15, 21.35
הוד 1: פורסט גאמפ א"ה 13.30, 16.30, 19.15, 22.00
הוד 2: שקרים אמיתיים א"ה 13.30, 16.30, 19.15, 22.00
הוד 3: פריסילה – מלכת המדבר א"ה 13.30, 16.30, 19.30, 22.00
הוד 4: הצל א"ה 13.30, 16.30, 19.30, 22.00
הקולנוע: קיקה א', ב, ד', 17.00, 19.30, 21.45
חן 1: צבע הלילה א"ה 17.00, 19.25, 21.55
חן 2: צרות בכותרות א"ה 11.30, 14.30, 17.00, 19.25, 21.50
חן 3: שירת הסירנה א"ה 11.30, 14.30, 17.00, 19.30, 21.50
חן 4: שלושה במיטה אחת א"ה 19.30, 21.50
מלך האריות א"ה 17.00
חן 5: אהבה של גבר לאשה א"ה 17.00, 19.30, 21.55
מיילת 1: המומחה א"ה 17.00, 19.30, 22.00
מיילת 2: סכנה ברורה ומיידית א"ה 16.30, 19.15, 22.00
מיילת 3: הלקוח א"ה 17.00, 19.30, 22.00
לב 1: רוצחים מלידה א"ה 12.00, 14.05, 16.50, 19.30, 22.00
לב 2: לידי בידי א"ה 12.15, 14.15, 17.00, 19.40, 22.00
לב 3: מריה, מריה ומריו א"ה 12.15, 17.00, 19.45, 22.00
עירום א"ה 14.05
לב 4: גשם של אבנים א"ה 12.05, 14.10, 16.00, 20.10, 22.00
עירום א"ה 17.50
מוזיאון ת"א 1: חוות המלאכים א"ה 17.00, 19.30, 22.00
מקסים התייס: ספיד א"ה 19.15, 21.40
סינמטק 1: איש קטן גדול 17.00
ביתוח סרט ע"פ תיאוריית הראנד פרצה דני מתנה 19.30
הגמל המעופף (למוזמנים בלבד) 22.00 סינמטק 2: ביתוח המאפיה הירוקה 17.00, 19.30, 21.45
צפון: שמש בוגדנית א"ה 16.00, 19.00, 21.45
רב אור 2: שירת הסירנה א"ה 17.00, 19.30, 21.50
רב אור 3: מלך האריות א"ה 17.00, 19.30, 21.50
רב אור 4: תמונות קצרות א"ה 17.30, 21.00
רב אור 5: הסירנות א"ה 17.00, 19.30, 21.50
שחף 1: פורסט גאמפ א"ה 16.30, 19.15, 22.15
שחף 2: הלקוח א"ה 17.00, 19.30, 22.00
תל־אביב 1: סיימקפ א"ה 17.00, 19.30, 22.00
תל־אביב 2: הצל א"ב ד', 17.00, 19.30, 22.00, ד' 19.30, 22.00
תל־אביב 3: המומחה א"ה 17.00, 19.30, 22.00

חיפה

אורלי: מה עובר על גילברט א"ה 19.00, 21.15
סינמה קפה מוריה: פריסילה – מלכת המדבר מוצ"ש־ה 19.30, 21.30
סינמה קפה עממי
סינמה 1: שלושה במיטה אחת א"ה 21.15
ספיד א"ה 19.15
סינמה 2: סכנה ברורה ומיידית א"ה 21.15
ספירה לאחור א"ה 19.15
עצמון 1: סיימקפ א"ה 16.30, 19.00, 21.20
עצמון 2: המומחה א"ה 16.30, 19.00, 21.20
עצמון 3: שקרים אמיתיים א"ה 16.15, 18.45, 21.20
עצמון 4: רוצחים מלידה א"ה 16.30, 19.00, 21.20
עצמון 5: הצל א"ה 16.30, 19.00, 21.20
מנורמה 1: פורסט גאמפ א"ה 16.30, 19.00, 21.30
מנורמה 2: שמש בוגדנית א"ה 16.15, 19.00
הלקוח א"ה 21.30
מנורמה 3: אל המערב הקסום א"ה 16.30, 19.00, 21.30
רב אור 1: ארבע חתונות ולוויה אחת א"ה 16.30, 19.00, 21.20
רב אור 2: צרות בכותרות א"ה 16.30, 19.00, 21.20
רב אור 3: הסירנות א"ה 16.30, 19.00, 21.20
רב גת 1: צבע הלילה א"ה 16.35, 19.00, 21.20
רב גת 2: שירת הסירנה א"ה 16.35, 19.00, 21.20
רב מור 1: ארבע חתונות ולוויה אחת א"ה 16.45, 19.00, 21.30
רב מור 2: צרות בכותרות א"ה 16.30, 19.00, 21.30
רב מור 3: אהבה של גבר לאשה א"ה 16.30, 19.00, 21.30
רב מור 4: צבע הלילה א"ה 16.45, 19.00, 21.30
רב מור 5: שירת הסירנה א"ה 17.00, 19.00, 21.30
רב מור 6: שלושה במיטה אחת א"ה 17.00, 19.00, 21.30
רב מור 7: הסירנות א"ה 17.00, 19.00, 21.30

קריות

קריון 1: סיימקפ א"ה 16.45, 19.00, 21.30
קריון 2: הלקוח א"ה 19.00, 21.30.
סגור חשבון עם אבא א"ה 16.45
קריון 3: נבובה על הקוף א"ה 16.45
קריון 4: ספיד א"ה 16.45, 19.00, 21.30
קריון 5: סכנה ברורה ומיידית א"ה 19.00, 21.30
קריון 6: הצל א"ה 16.45, 19.00, 21.30
קריון 7: רוצחים מלידה א"ה 19.00, 21.30.
חופשה בחיתולים א"ה 16.45
קריון 8: המומחה א"ה 16.45, 19.00, 21.30
קריון 9: פורסט גאמפ א"ה 16.45, 19.00, 21.30

ירושלים

אור: חוות המלאכים א"ה 17.00, 19.20, 21.30
גיל 1: פורסט גאמפ א' 16.00, 19.00, 22.15, ב"ה 16.00, 19.00, 21.45
גיל 2: סיימקפ א"ה 19.30, 22.00
גיל 3: רוצחים מלידה א"ה 17.00, 19.30, 22.00
גיל 4: סכנה ברורה ומיידית ב"ה 16.00, 19.00, 22.00
גיל 5: הצל א"ה 17.00, 19.30, 22.00
גיל 6: הלקוח א' 16.30. ב"ה 16.30, 19.00, 21.30
גיל 7: המומחה א"ה 19.30, 22.00.
שקרים אמיתיים 16.30
גיל 8: המומחה א"ה 17.00, 19.30, 22.00
חן 1: צרות בכותרות א"ה 17.00, 19.25, 21.55
חן 2: צבע הלילה א"ה 17.00, 19.30, 21.55
חן 3: מה עובר על גילברט א"ה 17.00, 19.30, 21.55
חן 4: שירת הסירנה א"ה 17.00, 19.30, 21.50
חן 5: אהבה של גבר לאשה א"ה 19.25, 21.55
חופשה בחיתולים א"ה 17.00
חן 6: הסירנות א"ה 17.00, 19.30, 21.50
חן 7: ארבע חתונות ולוויה אחת א"ה 17.00, 19.30, 21.55
סינמטק 1: אטלנטיק סיטי 19.00
סינמטק 2: שארית היום 21.30
רון 1: צבע הלילה א"ה 17.00, 19.15, 21.30
רון 2: שלושה במיטה אחת א"ה 17.00, 19.15, 21.30
תיאטרון ירושלים: שמש בוגדנית א"ה 18.45
תותים ושוקולד 19.30, 21.30

רמת גן — גבעתיים

אראווים 1: צבע הלילה א"ה 21.50
סיימקפ א"ה 17.00, 19.25
אראווים 2: סיימקפ א"ה 21.50
צבע הלילה א"ה 17.00־19.25 אראווים 3: המומחה א"ה 17.00, 19.30, 21.50
רב גן 1: ארבע חתונות ולוויה אחת א"ה 16.55, 19.20, 21.55
רב גן 2: שירת הסירנה א"ה 17.00, 19.30, 21.50
רב גן 3: הסירנות א"ה 19.30, 21.50
חופשה בחיתולים א"ה 17.00
רב גן 4: פורסט גאמפ א"ה 16.30, 19.10, 21.55

אור־יהודה

גיל 1: אהבה של גבר לאשה א"ה 17.00, 19.15, 21.45
גיל 2: הלקוח א"ה 17.00, 19.15, 21.45
גיל 3: רומן על אמת א"ה 17.00, 19.15, 21.45
גיל 4: שירת הסירנה א"ה 17.00, 19.15, 21.45

אשדוד

גיל 1: המומחה א"ה 17.00, 19.15, 21.45
גיל 2: סיימקפ א"ה 17.00, 19.15, 21.45
גיל 3: הצל א"ה 17.00, 19.15, 21.45
גיל 4: שירת הסירנה א', ב', ד', ה' 17.00, 19.15, 21.45, ג' 17.00, 21.45
גיל 5: פורסט גאמפ א"ה 16.30, 19.00, 21.45

קרית מלאכי

היכל התרבות: המסיכה א"ה 19.15, 21.30

באר־שבע

גיל 1: סיימקפ א"ה 17.00, 19.15, 21.45
גיל 2: הצל א"ה 17.00, 19.15, 21.45
גיל 3: המומחה א"ה 17.00, 19.15, 21.45
גיל 4: פורסט גאמפ א"ה 16.30, 19.00, 21.45
רב נגב 1: צבע הלילה א"ה 17.00, 19.30, 21.55
רב נגב 2: צרות בכותרות א"ה 17.00, 19.30, 21.55
רב נגב 3: ארבע חתונות ולוויה אחת א"ה 17.00, 19.30, 21.55
רב נגב 4: שירת הסירנה א"ה 17.00, 19.30, 21.50

בת־ים

חן 1: צרות בכותרות א"ה 17.00, 19.25, 21.55
חן 2: סיימקפ א"ה 17.00, 19.30, 21.55
חן 3: צבע הלילה א"ה 17.00, 19.30, 21.55
חן 4: המומחה א"ה 17.00, 19.30, 21.55
חן 5: פורסט גאמפ א"ה 16.30, 19.10, 21.55
חן 6: שירת הסירנה א"ה 17.00, 19.30, 21.50
חן 7: הצל א"ה 17.00, 19.25, 21.50

הרצליה

אוריסמוריום ויגאל: אל המערב הקסום א"ה 19.30, 21.30
מגדיין 1: הלקוח א"ה 19.30, 22.00
מגדיין 2: הרנסנקה א"ה 19.30, 22.00
סמאר 1: המומחה א"ה 19.30, 22.00
סמאר 2: שירת הסירנה א"ה 19.40, 22.00
סמאר 3: פורסט גאמפ א"ה 19.20, 22.00

חולון

גל 1: המומחה א"ה 17.00, 19.15, 21.45
גל 2: הלקוח א"ה 16.30, 19.00, 21.45
גל 3: הצל א"ה 17.00, 19.15, 21.45
גל 4: רוצחים מלידה א"ה 21.45.
שקרים אמיתיים א"ה 16.30, 19.00
גל 5: צרות בכותרות א"ה 17.00, 19.15, 21.45

כפר־סבא

גיל 1: סיימקפ א"ה 17.00, 19.30, 22.00
גיל 2: המומחה א"ה 17.00, 19.30, 22.00
גיל 3: הצל א"ה 17.00, 19.30, 22.00
גיל 4: פורסט גאמפ א"ה 16.30, 19.15, 22.00
חופשה בחיתולים א"ה 17.00
גיל 5: רוצחים מלידה א"ה 17.00, 19.30, 22.00
גיל 6: ארבע חתונות ולוויה אחת א"ה 17.00, 19.30, 22.00
גיל 7: שירת הסירנה א"ה 17.00, 19.30, 22.00

נס־ציונה

גיל 1: סיימקפ א"ה 17.00, 19.15, 21.45
גיל 2: הצל א"ה 16.30, 19.15, 21.45
גיל 3: המומחה א"ה 17.00, 19.15, 21.45
גיל 4: פורסט גאמפ א"ה 16.30, 19.00, 21.45

נצרת עילית

גיל 1: שירת הסירנה א"ה 16.45, 19.00, 21.30
גיל 2: רוצחים מלידה א"ה 16.45, 19.00, 21.30
גיל 3: סיימקפ א"ה 16.45, 19.00, 21.30
גיל 4: הצל א"ה 16.45, 19.00, 21.30
גיל 5: צבע הלילה א"ה 16.45, 19.00, 21.30
גיל 6: המומחה א"ה 16.45, 19.00, 21.30
גיל 7: צבע הלילה א"ה 16.30, 19.00, 21.45

נתניה

גיל 1: סיימקפ א"ה 17.00, 19.15, 21.45
גיל 2: הצל א"ה 17.00, 19.15, 21.45
גיל 3: סכנה ברורה ומיידית א"ה 16.30, 19.00, 21.45
גיל 4: המומחה א"ה 17.00, 19.15, 21.45
גיל 5: פורסט גאמפ א"ה 16.30, 19.00, 21.45
חן השרון 1: צבע הלילה א"ה 17.00, 19.30, 21.55
חן השרון 2: ארבע חתונות ולוויה אחת א"ה 17.00, 19.25, 21.55
חן השרון 3: שירת הסירנה א"ה 17.00, 19.30, 21.50
חן השרון 4: צרות בכותרות א"ה 17.00, 19.25, 21.55

ערד

סמאר 1: שירת הסירנה א"ה 19.15, 21.30
אצבעונית א"ה 17.00
סמאר 2: צרות בכותרות א"ה 19.00, 21.30
המבנה לוקה הכל א"ה 17.00
סמאר 3: הצל א"ה 19.00, 21.30.
המסיכה א"ה 16.45

פתח־תקוה

היכל 1: סיימקפ 17.00, 19.15, 21.45
היכל 2: פורסט גאמפ א', ב', ד', ה' 16.30, 19.00, 21.45. ג' 19.00, 21.45
היכל 3: המומחה א"ה 17.00, 19.15, 21.45
רם 1: שירת הסירנה א"ה 17.00, 19.15, 21.45
רם 2: הלקוח א"ה 16.45, 19.15, 21.45
רם 3: הצל א"ה 17.00, 19.15, 21.45

ראשון־לציון

חן 1: צבע הלילה א"ה 17.00, 19.25, 21.55
חן 2: ארבע חתונות ולוויה אחת א"ה 17.00, 19.30, 21.55
חן 3: שירת הסירנה א"ה 17.00, 19.30, 21.50
חן 4: צרות בכותרות א"ה 17.00, 19.25, 21.55
נעמן: סכנה ברורה ומיידית א"ה 19.20, 22.00
סמאר 1: צבע הלילה א"ה 19.15, 21.45
סמאר 2: פריסילה – מלכת המדבר א"ה 21.45
חופשה בחיתולים א"ה 19.15
סמאר 3: שירת הסירנה א"ה 19.30, 21.45
סמאר 4: ספיד א"ה 19.15, 21.45
קניון הזהב 1: סיימקפ א"ה 17.00, 19.15, 21.45
קניון הזהב 2: סיימקפ א"ה 17.00, 19.15, 21.45
קניון הזהב 3: פורסט גאמפ א"ה 16.30, 19.00, 21.45
ראשוק: הספירה לאחור א"ה 18.30, 21.40

רעננה

מופיית: גשם של אבנים א', ב' 19.30, 21.50
מארק 1: פורסט גאמפ א"ה 19.15, 22.00
חופשה בחיתולים א"ה 17.00
מארק 2: צבע הלילה א"ה 17.00, 19.30, 22.00
מארק 3: שירת הסירנה א"ה 17.00, 19.30, 21.50
מארק 4: ארבע חתונות ולוויה אחת א"ה 17.00, 19.30, 22.00
מארק 5: המומחה א"ה 17.00, 19.30, 22.00

אשקלון

גיל 1: סיימקפ א"ה 17.00, 19.15, 21.45
גיל 2: המומחה א"ה 17.00, 19.15, 21.45
גיל 3: רוצחים מלידה א"ה 17.00, 19.15, 21.45
גיל 4: הצל א"ה 17.00, 19.15, 21.45
גיל 5: פורסט גאמפ א"ה 16.30, 19.00, 21.45
חן 1: שירת הסירנה א"ה 17.00, 19.30, 21.50
חן 2: הסירנות א"ה 17.00, 19.30, 21.50
חן 3: צבע הלילה א"ה 17.00, 19.30, 21.50
חן 4: צרות בכותרות א"ה 17.00, 19.25, 21.50
חן 5: ארבע חתונות ולוויה אחת א"ה 17.00, 19.30, 21.50

כרמיאל

סינמה 1: ארבע חתונות ולוויה אחת א"ה 19.00, 21.30
סינמה 2: צבע הלילה א"ה 19.00, 21.30
סינמה 3: סכנה ברורה ומיידית א"ה 19.00, 21.30

לוד

סמאר 1: שירת הסירנה א"ה 19.30, 22.00
המבנה לוקה הכל א"ה 17.00
סמאר 2: צרות בכותרות א"ה 19.15, 21.30
המסיכה א"ה 17.00
סמאר 3: הפלינסטונס א"ה 17.00, 19.15, 21.30